EL SIGLO

Año LX. — N.o 18.203 PORTE PAGADO Director: PEDRO COSIO Montevideo, Martes 28 de Marzo de 1922.

INFORMACION TELEGRAFICA MUNDIAL

Servicio exclusivo para "EL SIGLO" de sus corresponsales permanentes en las principales capitales y de la Agencia Havas

ESPAÑA

BOMBARDEO DE LA GOMERA

MELILLA, 27. (Especial) — Amainó el temporal. Los moros volvieron a bombardear el Peñón, alcanzando los disparos a la Iglesia. Algunas de las imágenes de santos quedaron destrozadas. En previsión de nuevos ataques similares, las imágenes intactas fueron trasladadas a los subterráneos. Las baterías del Peñón respondieron al fuego, con los disparos de los cañones Schneider.

EL BLOQUEO A ALHUCEMAS

MADRID, 27. (Especial) — Espérase que el riguroso bloqueo que pondrán los españoles en Alhucemas, privará a los moros de todos los elementos, y que se someterán.

Para llevar a la práctica el bloqueo se adquirirán doce pequeños buques, cinco de ellos en Francia y siete en Inglatorra. Esas naves, cuyo desplazamiento oscilará entre ciento ochenta y cuatrocientas toneladas, estarán armadas con dos cañones cada una.

EL ASCENSO PARA EL GENERAL SANJURJO

MELILLA, 27. (Especial) — La Cámara de Comercio y las fuerzas vivas de esta ciudad, han dirigido una nota al gobierno, solicitando el ascenso para el general Sanjurjo, a quien consideran el salvador de Melilla, durante los sucesos de julio último.

ATAQUES A LAS POSICIONES ESPAÑOLAS

MELILLA, 27. (Especial) — Los moros llevaron un ataque contra la posición de Dar Drius, habiendo sido rechazados.

La precisión con que los moros hacen sus disparos de cañón, inclina a creer que sus piezas de artillería están a cargo de artilleros europeos.

PRUEBAS DE AVIONES

MELILLA, 27. (Especial) — Se están realizando pruebas de los aviones que han de realizar raids sobre el campo enemigo.

DEUDA PUBLICA

ASCIENDE A QUINCE MIL MILLONES

MADRID, 27 — El diputado catalán señor Riu, escribiendo en "La Revista Económica", dice, que la deuda pública española asciende aproximadamente a pesetas 15.000.000.000. Añade que la nación está obligada a buscar 1.000.000.000 de pesetas anuales para pagar los intereses. Después de esto, pregunta si España puede continuar la política que ha emprendido en Marruecos.

Las alfombras de una catedral

SE VENDIERON CLANDESTINAMENTE

Los sevillanos indignados

SEVILLA. 27. (Especial) — Se ha esparcido el rumor de que varias valiosas alfombras persas, pertenecientes a la catedral de esta ciudad, han sido vendidas a anticuarios de París y Nueva York, sin autorización del Ministro de Gracia y Justicia. La población está indignada por tal cosa y pide una investigación sobre el asunto.

La pesca en las costas gallegas

LA CORUÑA, 27. (Especial) — Los pescadores de la región están disgustadísimos debido a que los barcos franceses se dedican a la pesca de la langosta de mar, a pesar de estar en veda hasta el 10 de Mayo.

Se sospecha que habrá colisiones entre los marineros españoles y los franceses, y se ha pedido al gobierno que los cañoneros eviten la pesca que realizan los franceses.

FRANCIA

Justicia sea hecha

PARIS, 26 — Pronunciando un discurso en la ceremonia que tuvo lugar con motivo de la entrega de la corbata de la Legión de Honor al ex canciller peruano, Sr. Porras, Mr. Leygues declaró entre otras cosas lo siguiente:

"En momentos en que nuestra victoria en la última guerra no era todavía segura ochenta millones de hombres libres de la América Latina proclamaron de que no permanecerían neutrales entre el derecho y el crimen".

"Es de las costas del nuevo mundo que se elevó, en nombre de la conciencia universal, el más fuerte clamor a favor de la justicia".

"Las Repúblicas de la América del Sur, entusiastas, generosas y ardientes hijos del ideal latino, comprendiendo el sentido profundo de la guerra y sin toner en

La cuestión greco-turca

PROPOSICIONES DE ARREGLO, DE LOS ALIADOS

PARIS, 27 (Especial) — Los tres Ministros de Relaciones Exteriores Aliados fijaron las proposiciones para el arreglo de la cuestión del cercano Oriente teniendo por objeto el restablecimiento de la paz greco-turca, sin infligir a ninguna de las partes las condiciones que comportaría la derrota.

El arreglo propuesto restituye a Turquía la independencia nacional, con la capital, Constantinopla, manteniendo la autoridad religiosa del Sultán, y ofrece a Grecia una compensación por sus sacrificios por la causa de los aliados, encara medidas de protección de las minorías musulmanas y cristianas; prevé la evacuación de Asia Menor; y acuerda a Turquía, la Anatolia desde el Mediterráneo al mar Negro y de Transcaucasia a Persia, Constantinopla y una gran parte de Tracia oriental.

M. POINCARE CREE QUE DEBE SER DE 18 MESES

PARIS, 27 — El primer ministro, M. Poincaré, se propone imponer la aprobación de la ley fijando en 18 meses el período del servicio militar obligatorio, según una carta leída anoche en una asamblea de la Entente Republicaine, la que dió un voto de aplauso al Gobierno.

En los círculos parlamentarios se dice que la aprobación de la ley puede considerarse como asegurada, siempre que el Gobierno la haga materia de un voto de confianza.

Condena del capitán Proust

POR TRAIDOR A LA FRANCIA

PARIS, 27. (Especial) — La corte marcial de Besanson, sentenció al capitán Proust, a la pena de degradación y de prisión perpétua, por el delito de traición.

El acusado está convicto de haber entregado a los alemanes los planes de Francia para la movilización de las fuerzas, en el año 1914, así como los proyectos para las nuevas piezas de artillería y otros secretos sobre descubrimientos y aplicaciones químicas.

ALEMANIA

Contra la unión alemana

INSTIGACION EXTRANJERA

MUNICH, 27 (Especial) — El diario "Neueste Nachrichten" dice que Francia está ejerciendo presión sobre Baviera para que se separe de Alemania. Agrega el diario en cuestión que de llevarse esto a la práctica, seguirian también el procedimiento Wurtemberg, Baden y Hesse.

BAJAS ALEMANAS DURANTE LA GUERRA

BERLIN, 26. — (Espec.) — Se han dado a conocer las cifras oficiales de las bajas sufridas por Alemania durante la gran guerra. Según esa estadística oficial, las pérdidas germánas alcanzaron a 1.808.555 muertos y 4.246.779 heridos.

INGLATERRA

LAS SESIONES DE LA CONVENCION

DUBLIN, 27. — La Convención del Ejército Republicano desacatando abiertamente la prohibición dictada por el Gobierno Provisional, celebró ayer en la Mansión House largas sesiones cuya última continuaba todavía a altas horas de la noche.

A esta Convención, cuyas deliberaciones son rigurosamente secretas, asistieron alrededor de doscientos delegados. La mayoría de ellos son muy jóvenes.

LA DECISION DEL EJERCITO

DUBLIN, 27 (Havas). — La Convención Militar irlandesa volvió a afirmar su adhesión a la República Irlandesa.

DECLARACIONES DE Mr. COLLINS

DUBLIN, 27. (Especial) — Mr. Collins, declaró en un discurso pronunciado en Waterford, que Sir James Craig no pensaba unirse al Estado Libre mientras continúe el conflicto actual.

Dijo también que el señor de Valera se creía capaz de unir al país, aceptando el Tratado celebrado con Inglaterra y colaborando en la obra del Estado libre, él con placer le cedería la presidencia.

Churchill, anunciándole que el gabinete se reunirá en Belfast hoy, lunes, a fin de tomar en consideración la invitación británica.

EN EL CONDADO DE TYRONE

LONDRES, 27. — Comunican de Belfast que continua el tiroteo en la región de Carrickmore. En esa región fueron votados dos puentes.

Los funerales de los cuatro miembros de la familia Mac Mahon atrajeron ayer una enorme muchedumbre.

ENTRE MATRIMONIOS CATOLICOS

BELFAST, 27. (Especial). — A media noche se anunció la muerte de dos hombres y de una niña.

Esta última fué muerta por una bala perdida disparada durante un tumulto originado durante un pánico producido en un vecindario por un altercado entre matrimonios católicos, los que temiendo un ataque empezaban a proferir gritos.

En vista de ello se presentaron fuerzas militares y de la defensa abriendo el fuego. Estas fuerzas se vieron obligadas también a hacer uso de las ametralladoras.

LAS BAJAS DEL MES

LONDRES, 27. — Comunican de Belfast que las bajas causa-

Los temores de Mr. Churchill

ANTE LAS ELECCIONES INGLESAS

LONDRES, 26 (Havas) — El señor Churchill, hablando en Northampton declaró que sería una locura ignorar el inmenso peligro de la coalición ante los 450 candidatos obreros.

Huelga en perspectiva

CALCULASE QUE AFECTARA A UN MILLON DE HOMBRES

LONDRES, 27 — A menos que se consiga la intervención del Gobierno, habrá un paro completo entre los maquinistas, que afectará a un millón de hombres. En la votación propuesta por los Directorios para llegar a un acuerdo, quedó demostrado que entre los maquinistas hay una mayoría de tres a uno en favor del rechazo de las condiciones.

En la conferencia de los delegados de las Uniones Marítimas se decidió ordenar la cesación del trabajo mañana martes por la noche, a menos que los patrones resuelvan dejar sin efecto la reducción de los salarios.

EL MINISTRO DE RELACIONES EXTERIORES ITALIANO SR. SCHANZER CONFERENCIO CON LLOYD-

Primer Ministro, respecto a la Conferencia de Génova.

El señor Schanzer partirá esta noche para París y Roma.

LA CAMARA DE LOS LORES Y EL ESTADO LIBRE DE IRLANDA

LONDRES, 27—La Cámara de los Lores, adoptó en tercera lectura, la ley instituyendo el Estado Libre de Irlanda.

GRECIA

¿SERA CIERTO?

PARIS, 27 — Circulan rumores de que las tropas griegas que se encuentran en la región de Esmirna al conocer que el Gobierno de Atenas intentaba conceder la amnistía se proclamaron autónomas.

La Legación de Grecia en esta capital no tenía a las 19 horas ninguna información al respecto, pero tampoco no la desmintió.

LA PRENSA GRIEGA ACEPTA Y LA TURCA NO

LONDRES, 27. (Especial)—De fuente griega se anuncia que la prensa de aquel país aprueba generalmente las proposiciones he-

ITALIA

LOS SUCESOS DE FIUME

El teniente Viola y los arditi

LOS SOLDADOS YUGO — ESLAVOS LOS PRENDEN

ROMA, 27 — El diario "Il Paese" comentando el incidente dramático producido a raíz de la captura del teniente Viola, dice, que en circunstancias en que la mayoría adicta al señor Zanella estaba deliberando en Drotore un núcleo de arditi disfrazados penetraron en la sala donde se celebraba esta reunión.

Sin embargo, fueron reconocidos como tales, con la consiguiente sorpresa de los soldados yugo-eslavos, los que se trabaron en encarnizada lucha con los invasores para desarmarlos.

Los soldados yugo-eslavos lograron, al fin apresar a cinco arditi entre los cuales estaba el Teniente Viola.

"Il Paese" asegura que entre los arditi que consiguieron escapar se encontraba Cabruna y miembros de las fuerzas armadas de Fiume.

Para la Conferencia

Las bellezas del comunismo en Rusia

Exodo de familias enteras escapando del flagelo del hambre en Rusia

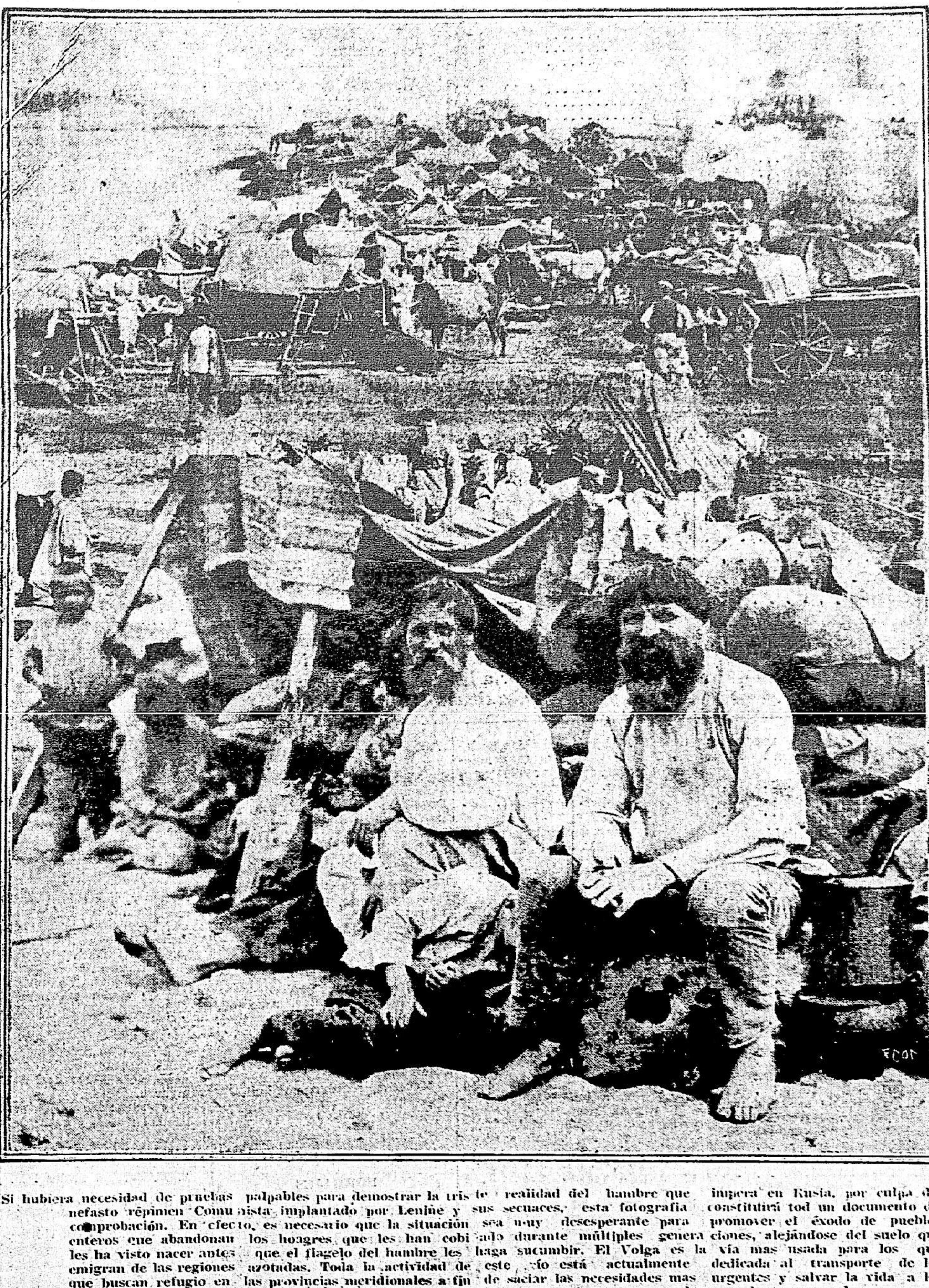

Si hubiera necesidad de pruebas palpables para demostrar la triste realidad del hambre que impera en Rusia, por culpa del nefasto régimen Comunista implantado por Lenine y sus secuaces, esta fotografía constituirá tod un documento de comprobación. En efecto, es necesario que la situación sea muy desesperante para promover el éxodo de pueblos enteros que abandonan los hogares que les han cobijado durante múltiples generaciones, alejándose del suelo que les ha visto nacer antes que el flagelo del hambre les haga sucumbir. El Volga es la vía mas usada para los que emigran de las regiones azotadas. Toda la actividad de este río está actualmente dedicada al transporte de los que buscan refugio en las provincias meridionales a fin de saciar las necesidades mas urgentes y salvar la vida a los suyos. Ambas orillas del rio están ocupadas por familias de campesinos que aguardan pacientemente los convoyes que las conduzcan fuera de las areas desoladas donde faltan los víveres mas necesarios para el mantenimiento de la existencia. Nuestro grabado reproduce una fotografía tomada en Kamischen sobre las orillas del Volga, y nos enseña la magnitud de un campamento de refugiados establecido en dicho paraje a la espera del barco salvador que llevo a horizontes de vida.

ra atravesar el territorio de Suiza en su viaje a Génova. Se ha presentado al gobierno una larga lista de delegados encabezada por Lenine, Titcherine, Litvinoff, Krassine y Rakovski.

LOS BOLSHEVIKIS PIDEN GARANTIAS A ITALIA

LONDRES, 27 (Havas) — "The Times" publica en su número de la fecha una información anunciando que los delegados bolshevikis ante la Conferencia de Génova, no entrarían en Italia en tanto que no se den garantías sobre la seguridad de los miembros de esa delegación.

Grandes mareas en Liguria

INUNDACIONES EN GENOVA Y TODA LA RIVIERA

GENOVA 26. (Especial) — A causa de una marea excepcionalmente alta, las aguas inundaron las partes bajas de esta ciudad y toda la Riviera Ligure. Las vías de los ferrocarriles y las calles fueron invadidas por el agua, y el tráfico se vió obligado a desviarse, para llegar al centro de la ciudad.

Los buques anclados en diferentes puntos a lo largo de la costa lanzados uno contra otro con gran violencia sufrieron considerables averías.

La furia de las aguas fué tan grande que uno de los muelles, afortunadamente de poca importancia, quedó completamente desmantelado.

Un pequeño buque cargado con vino, a punto de irse a pique, únicamente pudo ser salvado merced al arrojo de la tripulación.

Las comunicaciones con Cerdeña están interrumpidas.

ESTADOS UNIDOS

AUN SOBRE EL TRATADO DE LAS CUATRO POTENCIAS

NUEVA YORK, 27. — A pesar de que la ratificación del Tratado de las cuatro potencias elimina la principal fuente de discusiones sobre los trabajos de la Conferencia de Wáshington, los diarios estiman en general que la ratificación del conjunto de los acuerdos firmados en Wáshington, no se efectuará antes de dos o tres semanas, ya que los adversarios están decididos a continuar su oposición sistemática pero inefectiva por medio de numerosos discursos y proposición de enmiendas y reservas.

Los partidarios del gobierno confían en la suerte del tratado sobre la limitación naval, respecto al cual temen pocos obstáculos.

Sin embargo estos temen un vivo debate a propósito del Tratado de Extremo Oriente, provocado por la cuestión de la integridad de China.

La Ford Motor y sus obreros

CUARENTA HORAS DE TRABAJO SEMANAL

DETROIT, 27 — La Ford Motor Company anuncia que de aquí en adelante se exigirá de sus obreros solamente 40 horas de trabajo por semana sin ninguna reducción de los salarios.

Todas las fábricas de la compañía permanecerán cerradas los sábados y domingos. Esta disposición beneficia a 50.000 obreros.

Hidroaeroplano perdido

PERECEN LOS PASAJEROS—EL PILOTO SE SALVA

MIAMI, ESTADO DE FLORIDA, 26. — Se ha recibido un aerograma de un buque anunciando que ha recogido a su bordo al piloto del hidroplano comercial "Miss Miami", que había desaparecido desde el miércoles último. El aparato y cinco pasajeros que conducía desaparecieron al caer debido a una tormenta desencadenada mientras se hallaba en vuelo.

CHINA

Chang Tsao Lin contrs Wu Pei Fu

INMINENTE GUERRA CIVIL

PEKIN, 27. — (Especial) — Se anuncia que Chang Tsao Lin gobernador de Manchuria, tiene setenta mil hombres listos para ponerse en campaña contra Wu Pei Fu, inspector general de provincias de Hunan y de Hupeh, y que los primeros destacamentos han recibido orden de ocupar a Tientsin y a Shantung.

Se cree que las fuerzas de Chang Tsao Lin encontrarán resistencia en el arsenal de Shantung y de parte de la guarnición destacada en Alif bajo el comando de oficiales que, según se cree, son leales a Wu Pei Fu.

PORTUGAL

Los monárquicos portugueses

ACUERDO PARA LA RESTAURACION

PARIS, 27 (Especial)—Segun parece los monárquicos portugueses estan en negociaciones con el propósito de llegar a un acuerdo entre las dos ramas dinásticas sobre las bases siguientes:

1.o El rey Manuel prestará juramento de fidelidad al trono, reconociendo los principios integralistas.

2.o Reconocería como heredero de la corona al infante Duarte Nuño, octavo hijo del pretendiente Don Miguel de Braganza.

El señor Ayres de Ornelles fué encargado de ponerse al habla con el rey Manuel, quien se espera no accederá.

ARGENTINA

BUENOS AIRES, 27. — Llegó la corbeta "Uruguay" procedente de las Islas Orcadas trayendo a su bordo a los miembros relevados del observatorio de dichas islas.

—A fines del mes de Octubre próximo quedará habilitado el puerto de Olivos.

—El Cónsul de la Argentina en Berlín informó al Ministerio de Relaciones Exteriores, que se fundó con el mayor éxito el Ateneo Hispano - Americano en dicha capital, el cual tenderá al acercamiento intelectual entre la Argentina y Alemania.

—Se anuncia para mañana un eclipse anular de sol que será visible en la Argentina, Centro América, Océano Atlántico, Europa, Asia Occidental y Africa Central.

La fase anular se observará solamente en la región ecuatorial, del Brasil y del Norte de Africa.

—Se produjo un brusco descenso de temperatura.

—Esta mañana fueron embarcados para Río Cuarto, los restos del Vice Cónsul de España, señor Gumersindo Alonso.

CHILE

SANTIAGO DE CHILE, 27.— El diario "El Mercurio" se congratula por las recientes declaraciones del Presidente de la República de Perú, doctor Leguía, las cuales auguran un feliz resultado de la conferencia chileno-peruana que se celebrará en Wáshington.

—Con asistencia de representantes del gobierno y personalidades, se efectuaron los funerales del señor Alberto Joacham.

—Hoy serán presentados al Ministerio de la Guerra, ocho cadetes mejicanos, los cuales ingresarán inmediatamente en la Escuela Militar.

—Se confirmó el triunfo del señor Silva Cortes, en las elecciones senatoriales realizadas en Maule.

—El Presidente Alessandri ha citado para esta tarde a los Presidentes del Senado y de la Cámara de Diputados, a fin de que le den una fórmula para la organización del nuevo Ministerio.

Tan pronto como el Presidente obtenga esa fórmula, llamará a la persona que organizará el gabinete.

—Se informa que una delegación de concejales brasileños visitará esta capital en Abril próximo, conjuntamente con las delegaciones uruguaya y argentina.

BRASIL

RIO JANEIRO, 27 — (Americana) En el último acuerdo celebrado entre el Presidente de la República, doctor Pessoa y el Ministro de Relaciones, doctor Azevedo Marques, se resolvió elevar a la categoría de Embajada a la Legación del Brasil en Méjico. Además se adoptaron las siguientes resoluciones:

Publicar la adhesión de Lethonia a la Convención de Bruselas para la publicación de los aranceles aduaneros. Designar segundo secretario de la Legación del Brasil en Ecuador al señor Argeu de Segades y al Machado Guimaraes para servir en el mismo puesto en la Legación del Brasil en Colombia.

—Se designó al contra-almirante Paiva Meira Superintendente de Navegación; al contra-almirante graduado Vieira Mascarenhas Directo del Depósito Naval de Río Janeiro; al Capitán de Navío Nunes Carvalho Comandante del acorazado "Floriano"; y al capitán de Navío Nunes de Souza Comandante General del Cuerpo de Marineros.

—Partió a bordo del "Re Vittorio" con destino a Montevideo acompañado de su señora esposa, el primer secretario de la Legación del Brasil doctor Paulo

Información Rural y Comercial

TABLADA

OPERACIONES DE HOY

Entraron ayer a Tablada 6066 vacunos en pié, habiéndo sido retiradas sin vender a pastoreo 449 reses.

Las operaciones de la semana se reanudaron con mercado sumamente pesado y precios aún más flojos que al terminar las operaciones de la pasada, siendo el precio mayor el de 80 milésimos pagos por el Frigorífico Artigas.

El Abasto pagó hasta 65 y 70 milésimos por un lotecito de vacas algo sobresaliente

Detalle general de precios anotados ayer en plaza, pagos por kilo en pié, según lotes y destinos:

Frigorífico Swift — Novillos, 42, 45, 46, 50, 52, 55, 57, 58, 60, 65, y 66. Vacas 33, 35, y 40 milésimos.

Frigorífico Artigas — Bueyes, a 60 milésimos. Novillos, 42, 45 48, 70, 75 y 80 id.

L. Rapallini e hijo — Bueyes a 21, 28, 30 38 y 40 milésimos. Vacas a 21 y 40 id.

Pedro Ferrés y Cia — Novillos a 30, 36, 37 y 43 milésimos. Vacas 30 y 43 id.

Pedro Denis y Cia — Novillos 43, 50, 53, 54, 55 y 56 milésimos.

Abasto — ueyes a 45 milésimos Novillos a 40, 45, 47, 48. 50, 53 54, 56, 57, 60 y 65 id. Vacas a 30, 34, 35, 40, 41, 42, 44, 45, 46, 50, 52, 53, 54, 55, 65 y 70 id. Terneros a 25, 40, 45, 48, 50, 55, 58, 65, 70 y 75 id.

Interior — Bueyes a 34. Novillos a 34 y 16. Vacas a 30, 34, 38, 41, 45 y 46 id.

La entrada se repartió como sigue:

	Cabezas
Frigorífico Swift	1.602
Uruguaya	928
Artigas	926
P. Ferrés y Cia.	88
L. Rapallini e hijo	92
P. Denis y Cia.	469
Interior	230
Abasto	1.382
Retiradas con pase	449
Total	6.066

Para hoy son esperados 150 vagones sencillos.

DIA 27

5617 vacunos y 5255 lanares vendidos.

Retirados con pase 469 vacunos.

DETALLE DE LAS VENTAS

Victorica, Muiños y Piñeyrúa —

De Minas: por B. Riet Correa 240 vacas a $ 004 k. para abasto y frigorífico.

De Durazno: por F. Pereyra 84 novillos a $ 0056 k. y 6 bueyes a $ 005 k. para saladero.

Lizardo R. Gonzalez—

De Soriano: por J. Sanchez 76 novillos a $ 009 k. para frigorífico.

De Colonia: por S. Orgoroso (hijo) 150 lanares para frigorífico.

De Durazno: por O. de los Santos 20 vacas a $ 0045 k. para abasto.

De Flores: por C. Carbajal 80 novillos a $ 0058 k. para frigorífico.

De Durazno: por A. Hobinchet 38 novillos a $ 0047 k., 5 bueyes a $ 0042 k. y 1 vaca a $ 0045 k. para abasto.

Alfredo O. Guichón—

De Minas: por Techera Hnos. 4 bueyes a $ 0038 k. para fábrica.

De Florida: por L. E. Sosa 155 lanares para abasto.

De San José: por E. Fabre 28 novillos a $ 16.00 clu. para interior y 1 vaca a $ 004 k. para saladero.

De Colonia: por I. Baldorino 3 bueyes a $ 0038 k. para fábrica y 17 novillos a $ 006 k. para abasto.

De Durazno: por P. A. Rique 36 novillos a $ 005 k. y 2 bueyes a $ 0028 k. para frigorífico y fábrica.

De Colonia: por F. Gordiaf 44 novillos a $ 0055 k. para frigorífico y 60 terneros a $ 002 y 0075 k. para abasto.

De Flores: por G. Samoso 42 novillos a $ 0046 k. para frigorífico.

Adelberto Rodriguez—

De Soriano: por A. Alazon 59 novillos a $ 010 k. para frigorífico.

De Flores: por Calvette Hns. 149 novillos a $ 010 k. para frigorífico.

De Soriano: por J. C. Gonzalez 60 vacas a $ 0034 k. y 44 terneros a $ 0036 k. para abasto e interior.

Rios y Grajales—

De Durazno: por G. y Lubarsiaga 159 novillos a $ 004 y 0065 k. 122 vacas a $ 003 y 004 k. y 1 terneros a $ 0065 k. para abasto, saladero, frigorífico e interior.

De Minas: por O. Errasquin 73 novillos a $ 003 y 0043 k. 24 vacas a $ 0035 y 0043 k. y 7 terneros a $ 0058 k. para abasto y saladero.

De Minas: por E. C. de Casas 75 nnovillos a $ 005 k. para frigorífico.

De Florida: por J. Machado 13 novillos a $ 0034 k. 10 vacas a $ 0034 k., 18 terneros a $ 0048 k. y 2 bueyes a $ 0034 k. para abasto e interior.

Inciarte y Abreu—

De Cerro Largo: por A. Genora 150 lanares para frigorífico.

De Durazno: por A. S. Gastambide 310 lanares para frigorífico.

De Durazno: por H. Tabarez 38 novillos a $ 0056 k. para abasto.

De Durano: por R. Uria y C.a 410 terneros a $ 0055 k. para abasto.

Sosa, Chosa y Martinez Bresque

De Soriano: por P. Arrieta 25 vacas a $ 005 k. y 51 terneros a $ 0065 k. para abasto.

De Tacuarembó: por P. U. Ario 25 novillos a $ 0042 k. y 18 vacas a $ 0033 k. para frigorífico.

Viuda de Aphestegui, Palau y Freire—

De Flores: por H. Castex Hns 102 novillos a plr. para frigorífico.

De San José: por Laurnaga Hnos. 99 novillos a plr. para frigorífico.

De Florida: por L. A. Fernandez 67 novillos a plr. para frigorífico, y 5 vacas a $ 0045 k. para abasto.

De Canelones: por B. Pedrache 2 bueyes y 4 vacas a $ 0021 k. y 1 ternero a $ 0025 k. para saladero.

De Durazno: por F. Cabana 64 novillos a plr. para frigorífico, y 110 vacas a $ 0042 y 0052 k. para abasto.

De San José: por F. Gascue 115 novillos a $ 006 k. para frigorífico.

De Minas: por R. Aparicio 19 novillos a $ 0042 k. para frigorífico.

Silvestre Garcia—

De Tacuarembó: por F. La Rosa 99 novillos a $ 005 k. para frigorífico.

Juan M. Verdier—

De Rocha: por H. de Amaral 605 lanares para frigorífico.

Ildefonso Bentancor y C.a—

De Rio Negro: por Z. de Leon Hnos. 278 lanares.

De Trenta y Tres: por F. Cardenas 36 novillos a $ 0054 k. para abasto.

De Minas: por Azebedo Hns. 99 novillos a $ 0048 k. para frigorífico.

De Minas: por A. Laurnaga 124 novillos a $ 0066 k. para frigorífico.

De Durazno: por J. Muñoz 52 novillos a $ 006 k. para abasto.

Viuda de Daniel Aguirre—

De San José: por P. Nebel Eilauri 31 novillos a $ 008 k. para frigorífico y 33 novillos a $ 0055 k. para saladero.

Prego y Diverio—

De Florida: por P. y Diverio 78 vacas a $ 0041 k. para abasto e interior.

José Lizarazú—

De Tacuarembó: por J. M. Aguiar 270 lanares para frigorífico.

De Tacuarembó: por S. Silveyra 571 lanares para frigorífico.

De Durazno: por S. Bordaberry 204 novillos a plr. para frigorífico.

Héctor Rousse—

De Soriano: por L. Breton y C.a 95 novillos a plr. para frigorífico.

Ponce de Leon y Dutra—

De Soriano: por L. Breton y C.a 162 novillos a plr. para frigorífico, 16 bueyes a $ 006 k. para frigorífico.

A. Gallinal—

De Florida: por A. y H. Gallinal 341 novillos a plr. para frigorífico.

Fernandez y Moralez—

De Florida: por F. Gadea 100 vacas a $ 0054 k. para abasto y 72 novillos a $ 007 k. para frigorífico.

Enrique V. Saravia—

De Treinta y Tres: por J. Irasavedra 39 vacas a $ 0035 k. para frigorífico y 23 vacas a $ 0042 k. para abasto.

J. P. Cibils—

De Colonia: por A. D. Ribeyro 49 novillos a $ 0054 k. para saladero y 24 vacas a $ 0046 k. para abasto.

Siemens e Irureta Goyena—

De Canelones: por C. y D. Silveyra 44 novillos a $ 0057 k. para frigorífico.

Arbiza y Cerviño Sande —

De San José: por P. Gaye 78 novillos a $ 005 k. para saladero.

GARRAPATICIDA STRAUCH

EL MAS PERFECCIONADO
EL MAS EFICAZ, EL MAS BARATO
TAMBORES DE 25 LITROS
suficiente para hacer 3700 litros de baño

$ 15.00
con 5 o|o de descuento

Pasta STRAUCH

EL SARNIFUGO
MAS PERFECTO
Para agua dulce ó salobre
CURA LA SARNA
NO DAÑA
la lana ni los animales

LA BUENA ESTRELLA

STRAUCH y Cía.
[illegible] — Montevideo
MARCA REGISTRADA

Venta de novillos cuarentinos

El señor José Astiazarán, vecino del departamento de Curuzú Cuatiá, acaba de realizar la venta de 300 novillos mestizos de un término medio de 500 kilos peso vivo, al precio de 50 pesos moneda argentina, valor que marca un record de las cotizaciones del momento.

Fué comprador el ahcendado entrerriano señor Tomás Mac Donald.

El Saladero Casa Blanca

EMPEZARA A TRABAJAR ESTE MES

El importante establecimiento saladeril que el señor Martín Etchebarne posee en Casa Blanca, empezará a faenar en el transcurso del corriente mes.

Anticipamos esta noticia que será recibida sin duda, con mucha satisfacción por los ganaderos del departamento.

NUESTROS MERCADOS

BOLSA

CORREDOR DE SEMANA
Titular
JUAN C. CARBE
Suplente
DOMINGO BAQUE

LAS OPERACIONES DE AYER

1.a RUEDA		
Deuda Consolidada		
$ 1.419	para mañana.	61.50
7.050	idem idem...	61.50
4.700	fin de mes...	61.50
4.700	para mañana.	61.50
4.700	fin de Abril..	61.80
4.700	fin de Abril..	61.80
2.350	para mañana.	61.50
4.709	fin de mes..	61.10
Empréstito de Conversión		
$ 5.595	para mañana.	80.50
$ 5.595	para mañana.	80.50
3.730	idem idem...	80.50
9.325	idem idem...	80.50
2.797.50	dem idem.	80.50
1.212.50	idem idem	80.50
Deuda Interna 1916		
$ 1.000	para mañana.	93.40
2.a SERIE		
$ 6.000	para mañana.	92.80
1.000	idem idem...	92.80
5.000	idem idem...	92.80
6.500	idem idem...	92.80
Bonos de Saneamiento		
$ 7.500	para mañana.	84.50
Deuda O. P. y Conversión 1918		
$ 2.500	para mañana.	85.—
5.000	para el 29..	85.—
Títulos Hipotecarios—Série K		
$ 1.000	al contado	92.70
Títulos Hipotecarios — Serie U		
$ 1.000	al contado	87.60
$ 8.000	para mañana.	27.40
1.000	idem idem	87.40
2.a RUEDA		
Deuda Consolidada		
$ 2.350	para mañana	61.30
4.700	idem idem.	61.30
7.520	idem idem	61.40
4.700	para fin de mes	61.40
9.400	para fin de Abril	61.80
5.640	para mañana.	61.50
4.700	para fin de Abril	61.90
Empréstito de Conversión		
$ 18.650.—	para mañana	80.50
1.865.—	idem idem	80.60
9.604.75	idem idem	80.50
9.325.—	idem idem	80.50
Deuda Interna 1916		
$ 1.000	para mañana	93.40
2.a Série		
$ 1.000	para mañana	92.80
Empréstito de O. Públicas 1909		
$ 932.50	al contado	66.50
932.50	idem.	76.50
1.865.—	para mañana	76.50
Títulos Hipotecarios — Serie O		
$ 1.800	para mañana	93.20
Títulos Hipotecarios—Serie V		
1.700	idem idem	87.40
5.000	fin de Abril	88.00
3.000	para mañana	87.50
2.000	idem idem	87.50
1.000	idem idem.	87.50
2.000	idem icem	87.50
2.000	idem idem	87.50
5.000	idem idem	87.50
2.500	idem idem	87.50
2.000	idem idem	87.50
3.000	idem idem	87.50
1.000	idem idem	87.50
1.000	idem idem	87.50
2.800	idem idem	87.50
1.500	idem idem	87.50
1.000	idem idem	87.50
3.000	idem idem	87.50
2.000	idem idem	87.50
3.000	idem idem	87.50
5.000	fin de Abrbil	88.10

CAMBIOS

PAISES	Cotizaciones de ayer		Cotizaciones anteriores	
	Apertura	Clausura	Apertura	Clausura
Inglaterra	44 1|8	43 7|8	44 1|8	44 1|16
Francia	8.90	8.85	8.95	8.85
España	5.15	5.14	5.15	5.13
Suiza	4.13	4.10	4.12	4.10
Italia	15.75	15.60	15.70	15.70
Estados Unidos	124 1|4	125 3|8	124.—	124 1|2
Buenos Aires	10 30 0|0	10 0|0	10 40 0|0	10 1|4 0|0
Brasil	27.650	27.500	27.600	27.600
Bélgica	9.55	9.45	9.45	9.45
Alemania	252.—	250.—	—	255.—

NOTA. — Los datos de los cambios que publicamos responden a las cotizaciones generales que pueden servir de base a los interesados. No damos la relación por bancos, por no inducir a error a los lectores, puesto que ningún banco responde hoy a sus propias cotizaciones del día anterior.

Venta de Propiedades

En este registro se anotaron las siguientes ventas:

—$ 23.000, casa calle Nueva Palmira 2094, con 264 metros.

—$ 1.200, casa calle Pando 2780 con 282 metros.

—$ 1.800, casa Juan R. Gómez con 70 metros.

$ 1250, terreno calle Cuñapirú con 267 metros.

$ 40.000, casa Avenida 18 de Julio, 18.a sección, con 288 metros.

—$ 3.644, casa calle Simón Bolívar con 560 metros.

—$ 1.787, solar en Punta Gorda. Avenida N.o 3, con 2.793 metros.

—$ 27.500, casa calle Cuareim 1262 con 10 x 21 metros.

—$2.500, casa calle Minas

Registro de Hipotecas

Hoy se anotaron las siguientes hipotecas:

1.a SECCION
4.500 al 6 o|o anual.
8.000 id 7 id id.
2.343.85 id 8 id id.
100 acumuladas.
350 ampliaciones.
5.000 garantía.
3.500 al 7 o|o anual.
1.100 acumulados.
2.a SECCION
Sin operaciones.

Mercado uruguayo de cereales a término

PRIMERA RUEDA

SIN OPERACIONES

Segunda rueda

150 toneladas abril 6.00
50 id id id 6.01

Precios de ajustes

Trigo	Ant.	Hoy
Disp. (base 78 k.)	5.85	5.90
Abril id id id	6.02	6.00
Mayo id id id	6.20	6.20
Junio id id id	6.35	6.30
Julio id id id	6.40	6.40
Maíz		
Disponible	4.90	4.90
Mayo	5.25	5.25
Junio	5.15	5.15
Junio	5.20	5.20
Lino		
Disponible	9.00	9.00
Abril	9.00	9.00
Mayo		9.00
Avena		
Disponible	4.50	4.50
Abril	4.50	4.50
Mayo		4.50

Mercado de lanas

Poco movimiento sigue observándose en las operaciones de este textil. Algunas partidas de lanas cruzas medianas se vendieron obteniéndose por medianas de $ 3.50 a 4.50 y por gruesas de $ 2.50 a 3.40 los 10 kilos.

Frutos de Barraca

CUEROS VACUNOS SECOS

Muy reducido interés demuestran los comvradores, vendiéndose algunas partidas de cueros especiales sin garrapata, a los precios que se indican a continuación.

	10 kilos	
Lot. matadero superiores, sigarrap. pelo de invierno	4.50	4.60
Lot. cam. bue. a super. sigarrap. id. id.	4.30	4.40
Id id reg. a buenos poca prop. garrap. y pelo invierno	sin comps.	
Id id infer. o con recargo de garr.	sin comps.	
Id id pelo verano	3.40	3.50
inservibles	6.80	7.—
Brasil, buen. lot. mayoría angost. c|poca garrapata pelo de invierno	4.00	4.20
Id regulares según clase	3.80	3.90
Id infer. o circ. de garrapata	sin comps.	
Inserv. y pesados.		2.—
Ent. Ríos bue. lot. de pelo	Sin existencia	
Correntin. conj. b. s|propr. de pelo	"	
Id. id. regulares	"	
Id. id. id.	"	
Paraguay, conj b. angt. id. id. de pelo	Id.	
Id. verano e. desparej. sconjun.	Id.	
Cuyabanos b. lotes id. infer. a reg.	Nominal	
Cueros becerros de 3 a 6 1|2 k. sin garrapata	3.40	3.50
Id. id. becerros con garrapata	1.70	1.75
Id. id. inscrvible.		0.85
Id becerritos sig. hasta 2 1|2 kg	3.30	3.40
Id. con garrapata	1.60	1.70
Id nonatos al barrer (hasta 1 1|2 k.)	3.30	3.40
Id de vientre e inservibles	0.70	0.80

CUEROS VACUNOS SALADOS

La existencia de artículo va aumentando y su salida es casi nula. Dado lo poco que opera, los precios deben considerarse más bien como nominales. Cotizamos.

	uno	
Novillos lot. consumo y matd. sipeso etc.	6.—	6.60
Vacas id id id id	5.—	5.60
Vaquillones id. id. de 15 a 18 kil.	4.—	4.60
Terneras de 10 a 44 k. arriba sin garrapata	2.—	2.10
Becerros menos de 10 kilos	1.—	1.10
Nonatos de rodeo bien sacados y buen tamaño sin tajos	0.55	0.60
Id. de vientre		0.10
Id. id. regulares	0.40	0.45

CUEROS LANARES

Muy contados lotes se consigue vender, obteniéndose los precios señalados a continuación:

Merinos y cruz. finos ½ lana arr. s'conjuntos	3.20	3.40
Id id atrasados	2.90	3.10
Cruzas gruesas y medianos id id	2.30	2.50
Capachos		1.—
Pelados		0.20
Maldesechos		0.20
Corderitos	0.60	0.65

CUEROS DE POTRO

Se venden a estos precios.

Sanos	2.20	2.30
Mal desechos	1.15	1.20
Potrancas		0.60
Potrillos		0.10
Inservibles		9.55
Salados, según peso medio	2.70	2.80
Potrancas saladas.		0.40
Potrillos		0.30
Mez. buena del int. peso net, libre de garrap.	5.70	5.80
De vaca s|garrap.	5.60	5.70
Vacas id id id	5.—	6.30

CUEROS SILVESTRES

Colócanse de acuerdo con esta escala.

	10 kilos	
Mezcla buena del interior, peso neto, libre de garrapata	5.50	5.60
De vaca sin garra	5.40	5.50

CERDA

Poco solicitada, cotizándose.

Mercado de Cereales

TRIGO

Este mercado abrió corriente para los negocios y algo más sostenido en precios. Por granos especiales se obtuvo hasta $ 6. Como precios más genuales, indicamos los siguientes:

	Los 100 kilos	
Superiores litoral	$ 5.95	
Buenos	" 5.85	5.90
Regulares	" 5.75	5.80
De fideos bueno a superiores clase	" 7.70	7.80

MAIZ

La oferta de artículo fué algo más abundante, lo cual produjo alguna flojedad en los precios. He aquí los que rigieron:

100 kilos

Cuarentino bueno a superior, nominal.

Cuarentino regular, nominal.

Común sano y seco, a $ 4.80.

Común regular, de $ 4.65 a 4.75.

Morocho bueno a superior, nominal.

Morocho, regular, nominal.

LINO

Las ventas se realizan hasta $ 9, por común superior.

FORRAJES

Mercado flojo dentro de estos precios:

Alfalfas nuevas supe.	5.—	5.20
Idem buenas	4.20	4.40
Mezclas superiores	3.60	4.—
Idem buenas	3.00	3.30
Pasto superior	3.60	4.—
Idem bueno	2.50	3.—
Idem campo	1.60	1.80
Paja	1.20	1.40

INDUSTRIA HARINERA

gún fábrica	"
Harina especial, según fábrica	0.95
Id Extra	0.85
Id 1.a id id	0.75
Id 2.a id id	0.65
Id de maíz nueva	Nominal
Afrecho con bolsa, según fábrica consumo	"
Id exportación	"
Afrechillo, consumo, se- Granzas	"

ENTRADA DE FRUTOS Y CEREALES

TRIGO—Por Estacion Central: a S. G. Aguerrebere 371 bolsas, a C. y Ortiz 434, a M. Trujillo 258, a Storace y C.a 155 a E. Munné y C.a 148, a S. Martín 262, a V. de Aguerre 594, a S. y Percovich 386, a L. P. Migues 124, a Butler y C.a 1808, a M. Barbat y C.a 250, a B. y Alvarez 140, a J. M. Suarez 232, a G. Picardo 1555, a C. Medina 160, a M. Gondoy 150, a R. Achard 135, a G. Hermida 127, a V. M. Percovich 43, a M. y Suarez 48, a P. G. Gongorra 145, a P. Mañé y C|a 138 bolsas. Total 6461 bolsas.

TRIGO—Por Via Fluvial: a N. Fons Ferres 1776 bolsas, a B. Branchi 426, a Mandregnetti 406. Total 3608 bolsas.

Por Estacion Bella Vista: a M. Levrero 215 bolsas.

Por Estacion Cordon: a Butler y C.a 35 bolsas, a N. P. Ferrers 145, a P. M. Gomez y C.a 136, a Fco. B. Helguera 23 bolsas—Total 339 bolsas.

MAIZ—Por Estacion Central: a G. Hermida 93 bolsas, a Butler y C.a 105, a A. y Possi 150, a M. Trujillo 166, a F. C. del Norte 155, a S. y Percovich 361, a R. Branchi 151, a L. P. Mazuca 26, a C. y Ortiz 158 bolsas. Total 1365 bolsas.

Por Estacion Cordon: a Butler y C.a 101 bolsas.

LINO—A B. Branchi 52 bolsas.

LANA—A. Bonilia 24 bolsas. Vda. de Aguerre 11 id, L. Cadenas y C.a 7 id, L. Rubio 12 id, Balparda y C.a 2 id, J. Llaguno 21 id, Antonaccio Hnos., 4 id, Taranco y C.a 32 id. L. Casas 16 idem. M. Barbat y C.a 10 id, F. P. Arrosa 27 id, R. Achard y C.a 14 id, S. G. Boero 6 id, A. Garrastasu 4 id. A. y Zabalegui 2 id, A. G. Mautone 9 id, A. R. Garra 2 id, L. y Fernandez 6 id. E. Munné y C.a. 4 id T. y Lessa 4 id. Total 194 bolsas.

OTROS PRODUCTOS— Viuda de J. I. Aguerre 100 ats. lanares, 40 fardos id, 234 cs. vs. secos, 8 id potros, 2 bolsas cerda. R. San M. y Freire 4 ats. lanares 62 cs. vs. secos. 3 id potros. F. B. Helguera 9 ats. lanarts. 245 cs. vs. secos, 2 ats. becerros, 2 bolsas cerda, T. y Lessa 140 cs. vs. secos. 3 id. potros, 3 ats. becerros, Echevarria y Arocena 8 fds. lanares, 83 cs. vs. secos, 2 id potros, 3 ats. becerros, L. Rubio 101 cs. vs. secos, 12 id potros, J. Llaguno 1 4ats. lanares, 262 cs. vs. secos, 5 id potros, 2 ats. becerros, Taranco y C.a 188 cs. vs. secos. 1 at. becerros, Pesquera y C.a 47 ats. lanares, 55 cs. vs. secos, 5 ats. beecrros, Pesquera y C.a 2 fardos lanares, 167 cs. vs. secs, M. Barbat y C.a 2 fds. lanares, 145 cs. vs. secos, 1 bolsa cerda. F. P. Arrosa, 20 ats. lanares, 93 cs. vs. secos, 3 id potros, 83 id becerros, T. y Lessa 80 cs. cs. secos, 3 bolsas cerda, J. Arijón 3 fardos lanares, 116 cs. vs. secos, A. Giordano Boero 7 fds. lanares, 153 cs. vs. secos, 6 ats. becerros, A. Garrastazu hijos y C.a 47 ats. lanares 279 cs vs. secos, 2 id salados. 1 bolsa cerda, N. D. y Vidal 10 fds. lanares, 37 cs. vs. secos, 3 ats. becerros, 1 bolsa cerda, R. Achaid y C.a 4 ats. lanares 73 ats. becerros, T. y Lessa 54 ats. lanares, 34 cs. vs. secos.

TOTALES DE VARIOS PRODUCTOS — Por Estacion Central: 3011 cs. vs. secos. 82 id id salados, 227 ats. y 50 fardos lanares, 49 cs. potros, 43 ats. y 134 cs. becerros, 5 ats. varios, 19 bolsas cerda, 21 ats. cordeFos, 350 bolsas avena, 2279 zapallos, 121 ats. paja, 181 fds. de alfalfa, 1003 fardos mezcla fififivfiv(molsasb svceEa8 z 1066 fardos pasto, 35 fardos de paja, 300 bolsas de papas, 45 id porotos.

MOVIMIENTO MARITIMO

"HUDDERSFIELD"—

Vapor inglés, procedente de Cádiz. Entrado el 25 de Marzo. Consignado a J. R. Williams y C.o.

Ballesteros y Molina, 1000 sacos sal marina, 652.000 kilos sal marina.

"ORIANA"—

Vapor inglés. procedente de Liverpool. Entrado el 26 de Marzo. Consignado a Maclean y Stapledon.

Carga de la Rochelle:

Mazloun Irmaos, 1 cj terciopelo algodón.

Carga de Rio Janeiro:

E. Buidareid, 1 cj tejidos seda, 1 id corbatas seda.

"DON LUIS"—

Vapor nacional, procedente de Conchillas. Entrado el 26 de Marzo. Consignado a Fassari y Daneri.

Gómez y Cía., 3110 bolsas tirgo, 1 cj repuestos arados, 1 atado palas, 78 casilleros botellas vacías.

"LONDRES"—

Vapor argentino. procedente de Salto. Entrado el 26 de Marzo. Consignado a N. Mihanovich Lda.

Carga de Colón (R. Argentina):

Rodolfo Hernández, 530 fardos tasajo.

"LAPLACE"—

Vapor inglés, procedente de Liverpool. Entrado el 26 de Marzo. Consignado a Mario Real de Azúa. Hangar 5.

A la órden: 25 cjs jabón.

Pastori y Cía., 4 fardos hilo cáñamo.

Fábrica Nacional de Papel, 2 fardos fieltro lana.

A. M. Sanz, 5 fardos lana para tejer.

F. Rocco y Cía., 800 rollos alambre.

A la órden: 28 cjs vidrios.

E. Quincke. 5 cjs hojalata.

A la órden: 259 cjs hierro galvanizado, 103 id id.

J. B. Introzzi y Cía., 1 cj uniones.

Nocetti Ratti y Cía., 1 cj uniones.

A la órden: 85 cascos ceniza.

P. Mañé y Cía., 5 fardos prensa.

Banco Italo-Belga, 70 cjs chapas galvanizadas.

S. y Grolero, 5 cjs tejidos seda y algodón.

L. Caubarrere, 1 cj camisas y pantalones, 1 cj artículos de algodón.

Santiago Guido, 1 cj tejidos pelo, 4 cjs tejidos algodón.

B. J. Solari. 4 cjs algodones.

Kropp y Cía., 4 cjs algodones, 6 fardos alfombras.

Pianavia y Cía., 1 cj elásticos.

A la órden: 15 cjs máquina tejer y accesorios.

Tapie y Cía., 3 cjs. algodones, 1 id tirantes.

R. Paganini y Cía., 1 cj algodones, 1 id sábanas algodón, 1 id pañuelos algodón.

A la órden: 131 cjs ceniza soda.

Braceras y Cía., 8 cjs géneros algodón.

Staudt y Cía., 2 cjs géneros algodón, 2 id id id.

Grigio Hnos., 1 cj géneros lana.

Miguel García, 2 cjs géneros algodón.

Miguel García, 2 cjs géneros algodón.

A la orden, 500 cajones hojas galvanizadas.

Sob. y Varela, 3 cascos cadenas hierro. 1 cajón piezas de hierro.

Trabucatti y Cía., 1 cajón electroplata.

Spig. y Mainard, 4 cajones anzuelos espuela.

L. Gandós, 12 canastos loza.

A la orden, 2 cajones algodones.

Cassarino Hnos., 12 cuñetes anilos galvanizados.

A la orden ,1 cajón lana y algodón.

F. Artigas, 7 fardos género. 5 id id yute.

ENCOMIENDAS

E. Cooper Sons, 1 cajón muestras silicato.

R. Paganini, 1 cajón muestras algodón.

Barclay y Cía., 1 cajón muestras algodones.

CARGA DE GLASGOW

E. Cooper Sons, 20 cajones fuseres seguridad.

LaPlata Real Cotton. 8 cajones hilo algodón.

"RIO URUGUAY"—

Vapor argentino procedente de Buenos Aires. Entrado el 25 de Marzo. Consignado a Enrique J. Vidal.

Salinas Hnos. y Cía., 15 fardos arpillera.

"ZUIDERDIJK"—

Vapor español procedente de Hamburgo. Consignado a J. R. Schwartz. Depósito 7.

A la orden, 5 cajones juguetes.

J. Pfeiff y Cía.. 1 cajón géneros algodón.

F. Rocco y Cía., 1 cajón sierras sin fin.

S. Guido. 1 cajn géneros algodón.

Roch Capdeville, 3 cajones tanino, 5 brl. sulfato magnesia.

A la orden, 3 cajones pianos.

A. Soury y Cía., 1 cajón tintas.

R. Paganini, 4 cajones tejidos.

A la orden, 20 cajones ferretería. 2 id lámparas para médicos.

CARGA DE ROTTERDAM

Banco Holandés, 18 barriles loza.

A la orden, 1 bulto entretela algodón.

Osterm y Cía., 2 cajones cuadros.

Abal Hnos., 6 cajones papel de cera.

Gas y Cía., 15 cajones azulejos.

A la orden, 1 cajón baberos algodón, 3 id repuestos estufas.

M. Landinelli 1 cajón rodilleras algodón.

A la orden, 5 cajones mercancías algodón, 9 bultos accesorios cañer. hierro.

Copeti y Curci, 3 bultos productos químicos.

Juan Musante, 10 cajones productos químicos.

A la orden, 39 cajones horquillas.

Roch Capdeville, 2 cajones productos químicos.

Ricardo Algorta, 2 cajones esencias artificiales.

J. J. Boix, 1 cajón extractos y mentol, 1 id esencias, 1 id extractos y mentas.

A. Brunett iy Cía., 1 cajón espumante.

A la orden, 24 bultos albayalde.

Portella Sexto, 1 cajón muestras tabaco.

A la orden, 20 fardos cartón paja, 2 id cuajo en polvo.

CARGA DE AMBERES

G. del Guercio, 1 cajón tejidos algodón.

M. y J. Debernardis, 1 fardo cinta fricción.

Kropp y Cía., 1 cajón alfombras cáñamo, 1 id algodones, 1 id tejidos lana.

A la orden, 1 fso. plantas vivientes.

P. Libebrt y Cía., 5 cajones cotin para colchones.

TRANSITO PARA BOLIVIA

Battestin y Cía., 22 rollos cordaje, 3 fardos frazadas algodón, 25 fardos tejidos algodón, 4 cajones ponchos impermeables, 4 fardos tejido algodón, 20 cajones vidrios.

VAPORES ESPERADOS EN MARZO

28 Italiano "Re Vittorio", de Génova. Agente: A. Piaggio.
28 Norteamericano "Weat Notus", de San Francisco de California Agente: Houlder Bros.

VAPORES A SALIR EN MARZO

28 Inglés "Vassari", para Nueva York. Agentes: Houlder Bros. York. Agente: M. Real de Azúa.
30 Norteamericano "Montpelier", para Hamburgo. Agentes: Donner y Bernitt.
30 Italiano "Garibaldi", para Génova. Agentes: Dodero Hermanos

BAÑOS
LAVATORIOS
BIDETS
W. C.
CISTERNAS
PILETAS
Accesorios
en general
para
cuartos de
BAÑO

HORACIO ELLIS & Cía.

326 - Calle 25 de Agosto - 344 MONTEVIDEO

TELEGRAMAS COMERCIALES

CAMBIOS

(Especial para EL SIGLO

NUEVA YORK, 27. — Los tipos de cambios a la clausura del mercado, fueron a los siguientes precios: Sobre Londres 4.37 dólar por libra. Sobre París 895 1|2 cents. por franco. Sobre Milán. 509 cents. por lira. Sobre Madrid, 15.90 cents por peseta. Sobre Berlín, 29 7 cents. por marco.

BUENOS AIRES, 27. — Los tipos de cambio fueron los siguientes:

Por cable: Francia 9.05; Bélgica, 9.65; España(5.24; Italia, 15.80; Estados Unidos, 121; Montevideo, 9 o|o premio; Inglaterra, 44 5|8. A la vista: Francia, 9.09; Bélgica, 9.7; España, 5.26; Italia, 15.85; E. Unidos, 122.50; Inglaterra, 4 2|4. 90 días vista: 45 1|8.

Bolsas extranjeras

EN LA BOLSA DE LONDRES

LONDRES, 27. — Los títulos uruguayos que se cotizan en el Stock Exchange fueron a los siguientes precios:

Deuda Consolidada, 55.00, contra 55.50 precio anterior.

Empréstito Uruguayo 5 o|o 1896. 76.50. contra 77.00 precio anterior.

Empréstito Conversión 5 o|o 1905 73.00, contra 72.00, precio anterior.

EN LA BOLSA DE PARIS

PARIS 27 — Los títulos uruguayos fueron a los siguientes precios:

Empréstito de Conversión 5 o|o 1905, 134.75, contra 133.50 precio anterior.

Bolsa de Buenos Aires

BUENOS AIRES, 27. — Las operaciones efectuadas en la Bolsa son las siguientes

Cédula Arg. Ley 8192	96.—
Id. id. 9155. 2	95.50
Id. id. 5	93.—
Id. id. 7	90.50
Id. id. 8	90.60
Id. id. 9	90.40
Id. id. 10	91.50
Id. id. 10	94.20
Id. id. L	51.—
Prov. Bs. Aires	34.30
Buenos Aires 2 1|2 0|0	27.90
Tucumán 2 12 0|0	

Salvo. Campomar & Cía.

FABRICACION IMPORTACION
EXPORTACION

Hilados, Tejidos en General

Escritorio y Casa de Venta Calle Uruguay, 969 y 975

FABRICAS:
JUAN L. LACAZE, Dpto. Colonia - PASO DEL MOLINO, Montevideo

EL SIGLO
DIARIO de la MAÑANA
FUNDADO EN EL AÑO 1863
RINCON 585 AL 587

LAS CUENTAS DEL ULTIMO DEFICIT

Uno de los fenómenos más molestos de la crisis económica, y comercial porque atraviesa el país, es la falta de circulación del dinero, debida a la paralización de los negocios a que da lugar la depresión de todas las industrias. La escasez de demanda de nuestros productos naturales, y su consiguiente desvalorización, traen como consecuencia inmediata la ausencia del medio circulante en el desenvolvimiento de la vida económica y financiera de las Naciones. Los ganaderos y los industriales, que son los que dan el primer impulso al dinero, no cumplen regularmente con sus compromisos o restringen sus gastos en proporción a la merma de sus entradas; y el comerciante, que es el que actúa de intermediario en esta función dinámica de mover el numerario en el mercado, se ve obligado a reducir su esfera de acción aminorando las facilidades que antes otorgaba, en virtud de que a él también se le cierran los caminos que antes se le abrieran para realizar sus operaciones a base de recíprocas concesiones de crédito.

Las finanzas del Estado, y la forma en que ellas son administradas, desempeñan un importante rol en este asunto relacionado con la crisis del dinero en el país. El gobierno realiza obras públicas, adquiere materiales y provisiones, hace trabajar a los obreros, contrae, en una palabra, compromisos efectivos con el público, y, después, unas veces por falta material de recursos y otras por dilaciones injustificadas debidas a demoradas tramitaciones de orden legal o administrativo, no cumple con esos compromisos, contribuyendo así, en forma considerable, a empeorar la situación creada.

Cuando la falta de cumplimiento de esas obligaciones, es debida a carencia de recursos, por más que siempre resulta censurable el procedimiento de adquirir lo que no se tiene con qué pagar, puede, cuando menos, ser explicada la demora en que se incurre por el hecho de tener que procurar los arbitrios necesarios para satisfacer los compromisos contraídos. Pero cuando esos arbitrios existen ya, y se hallan en disponibilidad para ser destinados a los fines correspondientes, resulta realmente inexplicable que, en virtud de razones subalternas, de formalidades de mayor o menor cuantía, se aplace indefinidamente el cumplimiento de las obligaciones atrasadas del Estado, contribuyendo a agravar con ello considerablemente los fenómenos de la crisis y manteniendo en una situación verdaderamente angustiosa a multitud de acreedores legítimos del Estado que esperan la satisfacción de sus créditos para cumplir a su vez, con el encadenamiento de compromisos que esos créditos han creado en el comercio y en el trabajo del país.

Y esto es, precisamente, lo que sucede actualmente entre nosotros con la cancelación pendiente del déficit del Ejercicio Económico 1920-921 que se halla a estudio y resolución del Cuerpo Legislativo.

Dicho déficit — que alcanza a 3 millones 200 mil pesos en números redondos — debe ser satisfecho, en su mayor parte, con recursos que el Estado ya tiene a su disposición. El Banco de la República ha de acreditarle a tal efecto, el 50 o|o de las utilidades del propio ejercicio, que importa más de millón y medio. Existe, por otra parte, alrededor de 860 mil pesos en Deuda de Conversión y Obras Públicas, que tienen el mismo destino. El resto, hasta cubrir totalmente el déficit, deberá ser satisfecho por diversas cantidades que, en su mayor parte, han sido ya recibidas por el Tesoro Público. Pues bien; todo ello no obstante, aún no ha podido lograrse que el Cuerpo Legislativo apruebe las cuentas del referido déficit, a fin de que el Poder Ejecutivo pueda estar habilitado para disponer de aquellas sumas pagando sus deudas atrasadas.

Creemos que no puede haber dos opiniones con respecto a la urgencia que existe en dar por liquidado este asunto. Se trata de millares de personas que están aguardando desde hace mucho tiempo el pago de sus cuentas por materiales vendidos, por trabajos efectuados, o por otro concepto cualquiera. Solo por obras públicas realizadas, se adeuda alrededor de 880 mil pesos. Por suministros al Ministerio de la Guerra, se debe más de 900 mil pesos. Y así todo por el estilo. Es necesario, pues, que se apresure lo más posible la cancelación práctica de ese déficit, librando a la plaza una suma considerable de dinero que se halla indebidamente inmovilizada en las arcas del Banco de la República. Ello, además de ser lo justo y equitativo, habrá de contribuir, sin duda, a atemperar los efectos de la crisis porque atraviesa en estos momentos el comercio y la población general del país.

REFLEXIONES

LLUVIA!

Tres o cuatro meses de sequía espantosa. Abre el sol grietas hondas sobre la faz árida de la tierra endurecida. Caminos blancos, polvorientos, extendidos en somnoliento letargo sobre la llanura inmensa.

Arroyuelos anémicos, enflaquecidos, sin agua, débiles como organismos sin sangre. A cada medio día, la sed ardiente de los campos les va quitando un poco de su savia.

Así, poco a poco, se extenúan, se mueren.

Y ahora, la lluvia fina, lenta, constante; el riego reparador. Día brumoso, gris, lleno de la tristeza de las almas trágicas. Un cielo plomizo que llora sin cesar, Mañana será ya otra cosa. Mañana será tal vez la sonrisa de la naturaleza, la alegría de las flores, al sentir la caricia del sol. En este día de lluvia todo se ha transformado. La tierra se ha hecho apta de nuevo para fructificar; la semilla que aprisionada en el suelo no tenía la fuerza necesaria para hacer desarrollar la vida latente de su entraña, es capaz, ahora de germinar. La insignificante vertiente es ya un arroyo o un río. El aire es más puro, las plantas más verdes.

Tras la pobreza y la melancolía de esta jornada gris, la opulencia y la alegría del mañana. Tras el dolor y el llanto, el placer y la risa.

Siempre es así. Tras los procesos de angustia, las almas se sienten con nuevas fuerzas para vivir. Los espíritus, por más rudos e indiferentes que sean, tienen siempre una hora de dolor que lo purifica todo y lo hace olvidar todo.

La Naturaleza es Amor y en la una como en el otro no es concebible la invariabilidad de los fenómenos o de las pasiones. La quietud exaspera; mucho sol, mucha alegría hacen mal. La nota agradable, el sonido exquisito, repetidos indefinidamente producen una sensación dolorosa.

El alma necesita comparar el placer y la pena para comprender la alegría y sentirla.

El hastío de ser siempre feliz es el más horrible de todos los hastíos porque es incurable casi o, por lo menos, necesita una pena muy grande para desaparecer.

Si la tierra se seca en un mes de estío sin lluvias, el alma también se petrifica si allá, de cuando en cuando, no se la hace llorar.

No censuremos ni compadezcamos, pues, a aquellos cuya vida es un cambio continuo de la placidez a la borrasca, de la angustia al placer. No tenemos porque apiadarnos mucho de los que sufren un gran dolor transitorio.

¡Felices ellos que, después de haber llorado, podrán sentir de nuevo, en toda su intensidad, la gama de placeres que la vida ofrece a quien "sabe vivir"!

Raúl GORET

El nuevo comandante del "Uruguay"

CAPITAN DE NAVIO CARRASCO GALEANO

Se ha hecho cargo del comando del crucero Uruguay el capitán de navío José Carrasco Galeano designado al efecto.

El marino de la referencia ingresó a la escuadra en calidad de aspirante en la cañonera "Suárez" el año 1887. Ha desempeñado varios cargos en los buques de la armada dejando en todos ellos señales de su carácter administrador y de su amor por la carrera.

En 1897, prestando servicios en el vapor "Vidiella" armado en guerra en el combate del Hervidero, fué herido frente a la pieza que dirigía permaneciendo en su puesto a pesar de la gravedad de la herida, hasta que cesó el fuego. En 1904, acompañó al general Vázquez en el ejército del Norte, en calidad de ayudante asistiendo a la batalla de Masoller, siendo citado en el parte oficial de aquella acción de guerra por su conducta destacada. El capitán de navío Carrasco ha sido muy felicitado por sus numerosos amigos con motivo de su designación.

Desempeñó también el puesto de secretario de los ministros de Guerra, generales Callorda Vázquez y Jerez.

Capitán de Navío José Carrasco Galeano

CARTAS DEL CAMPO

LLUVIAS A TIEMPO

Estación Corrales, y Marzo 1922.

Señor Director:

Se cumplieron; nuestros modestos vaticinios: el verano fué seco, seco, francamente seco, desfavorablemente seco; seco para las aguadas como tal vez no hubo otro desde hace quince años.

Con el principio de otoño han coincidido las lluvias. Ignoramos si ha llovido bien — lo que el paisano dice "bien", o sea de un modo lento y continuo—en todo el país. La seca sentíase de muy distinto modo en las diversas zonas de la república, pero todos los departamentos (aun los que se venían considerando favorecidos) precisan mucho de lluvias. Nótese que decimos "lluvias". De lo contrario, los campos no se van a empastar.

Por aquí, en este departamento de Treinta y Tres, los potreros apuntan sus pastos con fuerza después de los temporales. Hasta ahora solo han caído dos lluvias verdaderamente buenas. Lo demás fueron garúas inapreciables, tanto para la pecuaria como para los cultivos agrícolas.

No se crea que por las lluvias de estos días, nosotros dejamos de pensar como pensábamos hace un mes. Pensábamos y pensamos que el otoño se caracterizará, antes que por pluvioso, por seco. Seco y con temperaturas benignas, tal vez para que sintamos bien el frío del invierno. El invierno va a ser crudo. De manera que es necesario reforzar los ponchos.

El beneficio de estas aguas de ahora será muy grande para los establecimientos en donde no se trabaja recargando los campos de modo muy excesivo. Pero allí donde los potreros hálianse ciertamente abarrotados, los campos "no se prepararán", y este invierno habrá la consabida cuereada que, a fin de cuentas, admitida como cosa fatal, es un beneficio.

Me explicaré: es con beneficio, como lo sería la expulsión de sangre por las narices, cuando se congestiona una cabeza.

De ese modo, disminuirá un stock bovino excesivo, atendiendo nuestra superficie. Calcúlese que solo el dep. de Treinta y Tres, sustenta 417.260 reses vacunas, según censo policial que acaba de levantarse. ¡Y en Setiembre ya tenemos nueva parición! Así se ve ese fenómeno de que las vacas "no valgan" y los campos suban.

La gente se ha perdido. Y con el año pasado, de "bárbaras" pasturas, mucho más. Se ha perdido la noción de la resistencia de los campos, campos como los nuestros, en donde los ganados puede decirse que no comen otra cosa sino pasto natural.

Parece mentira que hombres viejos — ganaderos avezados — estos años se hayan propuesto mestizar a fuerza de toros, sin tener para nada en cuenta el factor alimentación. Por este descuido, los rodeos adelantaron poco y lo que es peor, nuestras carnes en general, son malas.

Porque aquí no tratamos de que engendren los novillos hasta la primavera del año en que pensamos conducirlos a Tablada. Y por mejor que la raza sea, la carne se malogra, desde que la grasa no tiene tiempo material de penetrar los tejidos fibrosos.

En fin, este es otro tema. Un tema que trataremos con lentitud y seriedad otro día. Regocijémonos hoy por las lluvias caídas, lluvias que hacen nacer el pasto — caliente como está la tierra — y permiten seguir las aradas para trigo y avena.

El invierno próximo será memorable — como fué memorable el último invierno en Inglaterra — por la escasez de forrajes.

Es cosa de ir guardando bien hasta la última chalita, porque todo va a hacernos falta y todo va a valer dinero.

Vicente A. Salaverri.

Comentarios internacionales

LA GUERRA COMERCIAL

Mientras se están multiplicando los esfuerzos para impedir futuras guerras militares y navales, cada país parece muy empeñado en preparar la guerra comercial, como si olvidara que la verdadera causa de las primeras es en general la segunda.

Hay en el mundo una verdadera racha de denuncias de tratados comerciales; denuncias previstas por el tratado de Versailles, pero a las cuales también se acogen neutrales que no tenían para ello razones de política exterior. Y en todas partes esas suspensiones de un "modus vivendi" tienen por objeto permitir la revisión de los aranceles, en un sentido, aparente por lo menos, de proteccionismo nacional.

El aumento de los derechos aduaneros es uno de los remedios que se cree haber encontrado contra el desequilibrio financiero general y para normalizar en parte las diferencias del mercado de cambios.

Es indudable que un perfecto equilibrio entre las importaciones y las exportaciones de un país será la mejor manera de dar a las monedas de ese país, su verdadero valor nominal; pero ya que es casi imposible llegar a ese estado, es natural que los países cuya moneda se halla desvalorizada, hagan cuanto puedan para reducir sus importaciones, ya que es el pago de éstas a oro, que desvaloriza más el papel mal garantido.

En ese sentido el aumento de las tarifas aduaneras constituye una valla contra el afán de importar. Todo estaría muy bien, si en el mismo país la producción de otros artículos exportables fuera limitada a las necesidades del consumo. No siendo así es lo más natural que el país que sufre de la plétora de mercaderías, cuyos anteriores mercados quedan cerrados por las nuevas tarifas de importación, trate de resarcirse, reduciendo a su vez su importación.

Es reciprocidad, pero en realidad es la guerra de tarifas. Y como resulta en la práctica que el importador no es a la vez exportador, no sólo no queda restablecido el equilibrio, sino que por lo contrario se produce un doble desequilibrio en el país, el uno provocado por la desocupación consecuencia de la imposibilidad de exportar, que obliga a reducir la producción, y otro provocado por el mayor costo de la vida, ya que la escasez de la importación provoca un aumento en los precios del stock existente.

Por eso mismo encuentra tanta oposición en Norte América el proyecto de aranceles, a pesar de ser aquel país uno de los que mejor se pueden baster a sí mismos.

Asamblea R. Departamental

SESION DE ANOCHE

Bajo la presidencia del señor Otero, celebró sesión anoche la Asamblea Representativa Departamental.

En primer término, el diputado señor Luis Otero, dijo que el diputado señor Presno había renunciado de miembro de la Comisión Investigadora en el asunto Inciarte y pedía se integrara.

El señor Morando, hizo algunas aclaraciones al respecto, produciéndose un violento debate con intervención de los Srs. Galli, Presno, Pujol y Rodríguez Fabregat.

El señor Presidente dice que él hará declaraciones ante la Comisión que dejarán muy mal sentada la reputación de algunos diputados titulares y suplentes. Se produce un diálogo entre el señor Presidente y el señor Galli. Se vota una moción del diputado Dr. Puyol, para que se amplien los cometidos y facultades de la Comisión.

En lugar del señor diputado Presno, se designó al diputado señor Rethen para integrar la Comisión Investigadora.

Luego se entra a la orden del día, con la consideración de la apelación de las empresas tranviarias, pero como la Comisin respectiva no la ha informado, la Asamblea debe decidir si trata de inmediato. El señor Rodríguez Castro mociona para que se trate de inmediato. Así se resuelve.

Alta Corte de Justicia

ACUERDO DE AYER

En el acuerdo celebrado ayer por la Alta Corte de Justicia, se trataron los siguientes asuntos:

LIBERTADES ANTICIPADAS

Se dió cuenta que se han presentado diez y siete solicitudes de libertades anticipadas.

LICENCIAS

Se concedieron las licencias solicitadas por los Jueces de la 3.a Sección de Tacuarembó y 14.a Sección de Soriano.

CAUSAS CRIMINALES

Se dictó resolución en once causas criminales elevadas en consultas por varios Juzgados Letrados de la República.

MOVIMIENTO HABIDO

Cuadernos de protocolos: revisados, 14: id. rubricados, 12. Legalizaciones, 5; Oficios librados, 19: Relaciones quincenales, 25. Expedientes entrados: administrativos, 15: id. en consulta, 9; Expedientes pasados a estudio: judiciales, 7: id. administrativos, 6. Acuerdos, 1.

El sumario de la Aduana

JUEZ QUE ENTENDERA EN EL

La Alta Corte de Justicia ha designado al Juez Letrado de instrucción de 3.er turno Dr. Nicasio del Castillo, para que entienda en el sumario judicial que se iniciará con motivo del incendio de la Aduana.

Al efecto, ha dispuesto la Alta Corte, la remisión de todos los antecedentes al referido Juzgado.

EN ROCHA

HUELGA SANGRIENTA

En el departamento de Rocha, se produjo ayer un grave suceso con motivo de la huelga del personal que trabaja en la construcción del ramal provisorio San Carlos a Rocha.

Los obreros decretaron la huelga como acto de protesta contra ciertas medidas impuestas por el personal administrativo. A consecuencia de un violento incidente entre huelguistas y antihuelguistas, resultó muerto [illegible] lazos el constructor don Virgilio Munitiz perteneciente al personal de la empresa.

Con motivo de este suceso sangriento, la policía de Rocha ha detenido a varios obreros de los más indicados como promotores del movimiento.

La Jefatura de Policía, ha informado extensamente de estos hechos al señor Ministro del Interior.

El 2.o día de inscripción

RESULTADOS EN MONTEVIDEO

He aquí los resultados del segundo día del nuevo período inscripcional.

Batllistas, 756; Riveristas, 62; Radicales 45; Independientes, 3; Nacionalistas, 604; Católicos, 18; Socialistas, 3; Comunistas 7; Dudosos 24 .— Total: 1522.

Hubo 203 renovaciones batllistas, 8 riveristas, 12 radicales, 7 independientes 127 blancos, 5 católicos, 1 comunista, 8 dudosos. Total: 371.

Los traslados se dividieron así: 233 batllistas, 16 riveristas, 23 radicales, 3 independientes, 182 nacionalistas, 4 católicos, 2 socialistas, 2 comunistas, 7 dudosos. Total: 472.

Entre inscripciones, renovaciones y traslados se alcanzó a un total de 2365.

Estos datos son de origen colorado; pero los nacionalistas se atribuyen mayoría de inscripciones en las secciones 2.a, 4.a, 6.a, 11.a, 18.a, 19.a y 20.a.

Monumento a Artigas

SESION DE LA COMISION

La Comisión Nacional del Centenario de la Batalia de Las Piedras encargada de la erección del monumento a Artigas e integrada por los señores Juan Zorrilla de San Martín, Toribio Vidal Belo, José Pedro Vareia, Julio Bastos, Daniel García Acevedo y Alejandro Gallinal, para la reunión que se celebrará el próximo miércoles 29 del corriente, a las 11 de la mañana en el Ministerio de Instrucción Pública, a fin de tratar asuntos de urgente resolución.

Se nos informa, también, que en el transcurso de este mes quedará terminada la construcción de las obras del basamento donde se levantará el monumento escultórico en homenaje al precursor de nuestra nacionalidad.

La libertad de la prensa

CONCLUSIONES DE UN CONGRESO PERIODISTICO

En el congreso de periodistas celebrado en Honolulú recientemente se consideró con toda detención una nota enviada por el director de "La Prensa" de Lima, el diario más importante y difundido entre los que se editan en el Perú, y el cual fué objeto de un vituperable atropello por parte de las autoridades de aquel país el año pasado.

En el diario aludido, no conforme con la política regresiva instaurada allí, inició una campaña [illegible] a despertar el sentimiento cívico, según relata en su comunicado el citado director: y esta actitud determinó un buen día el ataque de la fuerza armada, que se apoderó del edificio é instalaciones del colega, confiscándolo todo lo cual no ha sido óbice para que el elemento oficialista peruano no te aprovechara del mismo órgano de publicidad utilizándolo a su favor y al de la política gubernativa.

En conocimiento de todos los antecedentes relacionados con el caso, de acuerdo con las extensas manifestaciones del director de "La Prensa" de Lima, señor Luis Fernán Cisneros, el congreso universal de periodistas reunido en Honolulú aprobó, por unanimidad de votos, una moción dirigida en el sentido de declarar fecha nefasta el día en que se llevó a cabo el mencionado atropello contra el órgano más caracterizado de la nación peruana, y debiendo en todos los aniversarios la prensa latino-americana condenar ese acto de fuerza, denegatorio de la libertad de emitir ideas por intermedio de los agentes del periodismo.

La moción a que nos referimos se encuentra concebida en los siguientes términos:

"Declárase el día 24 de marzo, fecha en que se llevó a cabo la confiscación dictatorial de "La Prensa" de Lima (Perú), día de los periodistas latino-americanos, debiendo condenarse ese crimen en todos los diarios y dedicar una edición a exaltar la libertad de pensamiento".

La iniciativa, dados los alcances que representa ha encontrado el mejor ambiente en todas partes, pudiendo asegurarse que en lo sucesivo tendrá una consagración especial en el sentido expresado la fecha en que se llevó a cabo la confiscación del prestigioso diario limeño.

Asunto del Banco de Barcelona

CONSEJEROS Y ACCIONISTAS APORTAN 39.000.000

El último correo de España informa que según parece se ha confirmado la noticia de que el Banco de Barcelona reanudará en breve sus operaciones. La fórmula para ello consiste en la aportación por los consejeros y accionistas de un capital efectivo de 25.000.000, de pesetas, capital que quedará completamente independiente de la suspensión de pagos. El Consejo por su parte, contribuirá con 14.000.000. Parece que los créditos hasta 1.000 pesetas que son más de 6.000, serán pagados en su totalidad inmediatamente de ser hecho el convenio. Una Comisión, compuesta de individuos de la Junta de Gobierno y de accionistas y acreedores del Banco, marchó a Madrid para gestionar del gobierno que dicte una Real Orden considerando a dicha entidad como empresa de servicio público. Cuando se llegue a la reapertura, todas operaciones quedarán localizadas en la casa central y en la sucursal número 1. La demás seguirán cerradas.

Crisis ganadera en Rio Grande del Sud

Un telegrama de Porto Alegre informa que la Federación Rural riograndense hace saber que el total de cabezas de ganado bovino en este Estado alcanza a doce millones, de las cuales si se pudiese conseguir que el gobierno hipotecase anualmente de trescientos a cuatrocientos mil novillos de tres y cuatro años, ayudaría en algo a salvar la situación crítica de la ganadería.

La comisión de criadores encargada de estudiar los medios de solucionar la crisis pecuaria, designó al diputado doctor Joaquín de Osorio para entregar al presidente de la república, al ministro de Agricultura y al Congreso un memorial solitándoles las medidas indicadas, anunciándose que los Bancos de Rio Grande y el Congreso harán todo lo posible para adoptar las providencias pedidas.

EN EL SENADO

SESION DE HOY

Hoy la Cámara de Senadores se reune a las 16 horas, para informarse de los asuntos entrados y considerar la siguiente:

ORDEN DEL DIA

Continuar con los informes que dará el señor Ministro de Obras Públicas, relacionados con las Obras Ampliatorias del Puerto de Montevideo.

Las denuncias contra el Fiscal de Río Negro

Oportunamente informamos que el Agente Fiscal Letrado del Departamento de Río Negro, Doctor José León Barreto, había producido un extenso informe en las denuncias que contra su actuación había formulado el Concejo de Administración Departamental.

Para mejor proveer en ese asunto se ha recobrado la opinión del Sr. Fiscal de Gobierno de 1.er turno, quién se expedirá de un momento a otro.

Fabricantes de cigarros

Se ha efectuado una reunión preparatoria en el local de la Unión Industrial Uruguaya, para la organización gremial de los fabricantes de cigarros, que tienen el propósito de unir sus esfuerzos para la defensa de los intereses generales del ramo.

A la primera convocatoria concurrió un número apreciable de fabricantes que se hallan animados de constituirse y tener su organización gremial para tratar todos los asuntos licitos que se presenten a su consideración.

Se ha convenido celebrar una nueva sesión el Sábado 1.o de Abril a las 17 horas, en el mismo local, esperando la asistencia de todos aquellos que simpaticen con la idea esbozada.

Rafael Marquina

LLEGARA HOY

Conforme hace unos días anunciamos llegará hoy, en el "Reina Victoria Eugenia" el "Reina Victoria Eugenia" el insigne literato catalán Rafael Marquina, al cual debemos la traducción al castellano de un gran número de obras de los más renombrados autores catalanes, entre ellas la de "La bien Plantada" de Eugenio D'Ors, así como algunos de sus "Glosarios".

Como ya dijimos el viaje Marquina obedece a fines culturales y podemos anticipar que su visita será muy bien recibida por cuantos se interesan por la obra cultural española.

Nuevo impuesto aduanero en Chile

EMISION DE BONOS FISCALES

Un telegrama de Santiago de Chile dice que se aprotó el reglamento que estaplece un impuesto de 10 centavos por quintal métrico a las mercaderías internadas o exportadas, a las que se cobra con arreglo a la ley de pólizas de aduanas.

El ministerio respectivo ha lanzado una emisión de bonos por valor de $ 3.000.000, destinados a la terminación de las obras de alcantarillado, de agua potable y pavimento de San Antonio.

Derechos aduaneros a las lanas en Estados Unidos

Telegrafían de Wáshington que la comisión de Hacienda del Senado fijó hoy la tarifa a las importaciones de lanas sobre una base de 33 cents. por libra del producto limpio.

Las tarifas de las demás clases de lanas serán determinadas en escala descendiente, tomándose en consideración su destino en la industria lanera y textil, respectivamente.

Dícese que estos derechos son casi los mismos que los señalados por el proyecto Payne Aldrich.

El programa sobre la lana en bruto es considerado por los miembros republicanos de la Comisión, como una de las más importantes del proyecto y ha estado en discusión durante muchas semanas.

HIGIENE PUBLICA

NECESIDAD DE UNA CAMPAÑA PERMANENTE

La época de los fríos se aproxima y para mejor, se anuncian varias epidemias unas por desgracia ya existentes y otras como muy probables por lo que desde ya se descuenta que el invierno de este año será poco clemente debido en gran parte a la irregularidad de sus temperaturas.

Lo justo sería que, con éstas o con mejores perspectivas, la población estuviera a cubierto de cualquier amenaza. Más es el caso que cualquier temor que aparezca, tiene necesariamente que aumentar sus peligros en atención a la falta absoluta de salubridad, que desde tanto tiempo atrás padece nuestra ciudad.

En pleno centro es cosa corriente encontrar calles y viviendas sin ninguna clase de higiene. En los mercados, los residuos en completo estado de descomposición martirizan la vida de más de un barrio populoso. Las calles en determinados sitios, sólo se barren a la llegada de algún embajador extranjero, siendo depósitos permanentes de aguas servida y toda clase de inmundicias y desperdicios.

La municipalidad de no cuidar a forma permanente estos detalles, que en un momento de peligro resultan verdaderos motivos de alarma para la población.

Cualquier iniciativa tendiente a castigar infracciones, haciendo cumplir los reglamentos, desde ya revela una preocupación digna la mejor constancia; pero el bien propósito sólo se pone a salvo cuando ello se hace objeto de una práctica permanente y continua. Actitudes de esta índole cuando se producen en forma aisladas o extemporáneas, causan desconfianza cargando con sospechas subalternas a sus ejecutores obligados.

La campaña de higienización debiera ser en todo momento merecedora de la más decidida atención por parte de nuestros poderes comunales en mérito a que ella es la mayor seguridad para la conservación de la salud pública.

FEDERACION RURAL

CITACION AL CONSEJO

Se reune esta tarde el Consejo Directivo de la Federación Rural, siendo ésta la última de las sesiones que realizarán las actuales autoridades directivas de la Federación cuyo mandato como se sabe termina el día 30 de Marzo ante el Congreso Rural que en la noche de ese día se reunirá.

En esta sesión de clausura se ultimarán los detalles relativos a la organización del Congreso. La Gerencia elevará un estado de Contaduría que comprenderá los ingresos y egresos habidos durante el presente ejercicio, que arroja un importante resultado a favor de la Institución, así como el Balance General de práctica.

Además se dictará resolución sobre varios asuntos que existen en las carpetas de las diversas Comisiones y se tomará en cuenta los asuntos entrados durante la semana, procedentes de los Ministerios, Sociedades Rurales, Socios Vitalicios, etc.

La Secretaría cita a los señores miembros para esta reunión que tendrá lugar hoy martes 28 de marzo a las 5 y 30 de la tarde.

CONSEJO N. DE ADMINISTRACION

SESION DE AYER

MANZANAS EN LA DISCORDIA

De los asuntos entrados, se pasa a tratar en seguida una reclamación de la firma Riccardi Nocetti y Cía., dando cuenta de que aún no se le ha facilitado la entrada de una partida de manzanas, que viene reclamando hace algunos días, a pesar de hacer sido otorgada por el Consejo, con el requisito de la fumigación previa de aquellas frutas.

El señor Sosa hace saber que el director de la Defensa Agrícola, requerido al efecto, no ha sido hallado, por cuyo motivo las frutas permanecen todavía en el muelle, expuestas a pérdida. Como han llegado las cámaras fumigatorias, pide enérgicas medidas para solucionar el caso.

El doctor Areco observa que tal vez haya un mal entendido porque, según él tiene noticia, los importadores de fruta pretenden que el personal del servicio de fumigación trabaje de sol a sol y éste alegaria sus derechos al horario legal.

El señor Sosa insiste. Dice que se trata de un asunto completamente aparte del horario obrero.

El doctor Lamas pide un sumario. Lo apoya el doctor Areco.

El señor Sosa prefiere sea llamado el ministro de industrias.

Así se hace. Viene el ministro y manifiesta que recién se entera de lo ocurrido; que los señores importadores de frutas han adoptado la costumbre de ir al Consejo antes que al Ministerio; que esto se hace a pesar de que el ministro está siempre dispuesto a prestar oído a todos los llamados, habiéndolos atendido, a veces, pasadas las 12 de la noche.

Deja constancia de esa incorrección de los importadores.

A pesar de todo anuncia que tomará cartas en el asunto y procederá hoy mismo. Agrega que esta mañana cuando lo avisaron, tuvo la impresión de que el Ministerio no hubiera mandado los decretos sobre introducción de la fruta, a la Defensa Agrícola. Pero resultó que los había mandado, el viernes de tarde.

Oídas las explicaciones del ministro, a moción del doctor Areco se ordenó, lo relativo al horario obrero en los servicios de fumigación.

SOBRE EL PRESUPUESTO

Entra a sala el Ministro de Hacienda, trayendo la relación del día. El doctor Berro pide informes relativos a la fecha en que estará pronto el presupuesto general de gastos para la Asamblea General. Pide el pronto despacho del asunto, antes del vencimiento de Abril próximo.

El ministro contesta que las planillas respectivas, ya estudiadas, se hallan en la Contaduría General, de donde serán enviadas a la Asamblea, dentro de la brevedad posible.

ASCENSOS EN LA ADUANA

Despachados varios asuntos relativos a pensiones, etcétera, el consejero Vázquez Acevedo presenta el siguiente proyecto de decreto:

Artículo 1.o— Las vacantes de empleados dependientes del Consejo N. de Administración, se proveerán por el sistema de ascensos, dentro de cada sección de distintas reparticiones.

En consecuencia, el empleado saliente será reemplazado por el más inmediato, y siendo varios de igual categoría, por el más antiguo en la sección, y éste por el que le siga en orden y así sucesivamente.

Ar. 2.o— Cuando el empleado a quien corresponda el ascenso careciese de las aptitudes necesarias para llenar la vacante o no hubiese tenido una conducta completamente correcta, el Ministerio respectivo podrá proponer a otro empleado de la sección capaz de desempeñar satisfactoriamente el puesto vacante y aún a otra persona, estando a la resolución del Consejo N. de Administración, quién previa las informaciones que juzgue oportunas, aprobará o nó el nombramiento propuesto.

Art. 3.o — No es aplicable lo dispuesto en el artículo 1.o a los empleados que requieran título especial o conocimientos técnicos o especiales, y la persona que deba llenar la vacante por orden carezca de ellos. — En tal caso podrá proponerse a una persona extraña a la sección que posea el título o los conocimientos requeridos para el cargo.

Art. 4.o — Tampoco es aplicable la disposición del artículo 1.o a los Directores o Jefes superiores de las reparticiones públicas.

Su nombramiento podrá recaer en la persona que el Consejo repute más apta y digna para el cargo.

68 ASUNTOS

Después queda aprobada toda la relación del día, compuesta por 68 asuntos del Ministerio de Hacienda.

PRESUPUESTO

Finalmente entra a sala el contador general de la Nación, para continuar el estudio de las planillas del presupuesto, con el Consejo y el ministro de hacienda.

MOVIMIENTO POLITICO

LOS RADICALE

En Rivera — La Comisión Departamental Colorada adical del Departamento de Rivera ha resuelto publicar un órgano de publicidad, denominado "La Vanguardia", como uno de los medios de intensificar la propaganda electoral que viene desarrollando dicha Comisión.

Homenaje al señor Enrique F. Areco — En la última reunión de la Comisión Departamental se trató acerca del homenaje que se piensa tributar al señor E. F. Areco con motivo de la reposición en el alto cargo de la Dirección G. de Aduanas..

Se resolvió que la fecha de su celebración sea el 1.o de Abril y que este consista en un banquete en el restaurant de Villa Colón. Asimismo se acordó que el doctor César Miranda será el que ofrezca la demostración.

LOS RADICALES

Candidaturas coloradas — Cepartamental Colorada Radical del sección, el señor José Batlle y Ordóñez propuso, en la última reunión de la Comisión Nacional, una fórmula de candidatos que sustentaría el batllismo integrada por los señores Julio María Sosa y Pablo De María, para primero y segundo titulares respectivamente del Consejo A. Nacional, y el señor José Serrato para la Presidencia de la República.

Ahora bien: según noticias recientes el doctor Pablo De María manifiesta no aceptar su candidatura en el caso de que ésta se concrete, aduciendo que no se halla con energías para desempeñar cargos como el que implica la proclamación batllista.

En Cerro Largo — Las últimas noticias de este Departamento dicen que no ha prosperado en el seno de las fracciones Radical y Riverista las gestiones de acuerdo partidario iniciadas por las autoridades superiores del batllismo local ante las Comisiones Directivas de las fracciones coloradas mencionadas.

Tanto el radicalismo como el riverismo se abstienen de concertar ningún acuerdo parcial, mientras sus autoridades centrales no lo ratifiquen. "El Deber Cívico" de Melo publica dos notas "elocuentes" al respecto, que fueron dirigidas por las Comisiones Riverista y Radical a la Comisión Departamental del batllismo, fundamentando su negativa.

En Colonia — La Comisión Departamental batllista de Colonia ha resuelto celebrar una importante asamblea partidaria el 23 de Abril próximo en el paraje denominado Paso de la Tranquera. Al efecto, designó una Comisión compuesta de los señores Gilomen, Lazaque y Jourdán para que se trasladen a esta Capital a invitar especialmente al señor José Batlle y Ordóñez, al Presidente de la República, doctor Brum, al señor Julio M. Sosa, al señor Rodríguez Fabregat y al doctor Juan A. Buero, para que hagan acto de presencia en la asamblea proyectada.

Sobre Candidaturas — "El Día", órgano oficial del batllismo comenta editorialmente la fórmula de candidaturas propuestas por el señor José Batlle y Ordóñez en la sesión de la Convención Nacional del Partido, destacando las cualidades y conveniencias de los candidatos propuestos e invita a sus correligionarios que simpaticen con dichas candidaturas a que envíen sus adhesiones para realizar un gran movimiento en todo el país.

En la imprenta de "El Día" se han efectuado ya varias reuniones de ciudadanos batllistas con el objeto de cambiar ideas frente al problema electoral de Noviembre y acerca de las candidaturas formuladas por el señor Batlle y Ordoñez.

LOS NACIONALISTAS

En Salto — En el local del Club "Diego Lamas" se efectuó una asamblea nacionalista con el propósito de constituir un Comité Departamental que prestigie la candidatura del doctor Luis A. de Herrere, para la presidencia de la República.

La parte oratoria estuvo a cargo del doctor Manuel Bercianos y del doctor Luis Gutiérrez. Dicho Comité quedó integrado en la forma siguiente: Presidente, Adolfo Hortal; Vice, Enrique Martínez Haedo; Secretarios. José Lamas y Carlos de Fuentes; Tesorero, Luis Cánepa: Vocales: Andrés Anderson, I. López de Haro, Américo Larrauri, Luis Camiñe, Manuel Hita. F. eBraldo, R. Pool, I. F. Rivero y A. R. Braga.

Conferencia — Con una numerosa concurrencia de ciudadanos nacionalistas se realizó en los salones de la Sociedad Francesa la conferencia partidaria organizada por la Comisión Departamental de Montevideo.

Ocuparon la tribuna los siguientes oradores: el doctor Juan B. Morelli, en representación de la Comisión Departamental; el doctor Amargós, en nombre del Directorio, el doctor Eduardo Rodríguez Larreta, en nombre del órgano nacionalista "El País"; el señor B. Durán y el señor P. Berro.

Nuevo Comité — Se constituyó en la 13.a sección un nuevo organismo seccional nacionalista denominado Club "Cerrito de la Victoria". Esta entidad entra a colaborar en la intensa labor cívica de su partido. Sus autoridades han quedado constituidas en la forma siguiente:

Presidentes honorarios: Doctores Luis A. de Herrera, Arturo Lussich, señor Enrique Legrand y Félix A. Reventós.

Comisión Directiva: Presidente, Segundo Viani; 1.er Vice, Juan Elichiri; 2.o Vice, Víctor Rigueira; Secretarios, Víctor González y Sixto Viñas; Tesorero, Cipriano Dopisa; Vocales: Pedro Asirot, Pedro A. Garcé, Lorenzo Veglio, Máximo De León, Agustín Poladura, Victorio González y Aleco Gesorés.

Comisión Fiscal: Francisco Villamoría, Abdil Pascual, Germán Abeleira, Ramón Anitión, Francisco Crossa y Lorenzo Laronda.

En Paysandú — Para el 1.o de Abril se anuncia en aquel Departamento la aparición de un nuevo órgano nacionalista llamado "La Tribuna", que entra en la liza periodística para abogar por los intereses de su colectividad política. Su director es el señor Anselmo Rodríguez.

LOS RIVERISTAS

En Maldonado — Se realizó en Aiguá, lugar del Departamento de Maldonado un importante acto partidario que congregó a gran número de ciudadanos riveristas. Estaban representadas las autoridades departamentales de Minas y Maldonado. De Montevideo concurrieron los señores Pedro Manini Ríos, Carlos A. Prando, Vicente F. Costa y Cándido Robido.

EL SIGLO

TARIFA DE SUSCRIPCIONES

Capital é Interior

Por un mes . . . $ 1.00
" 6 " . . . " 5.50
" 12 " . . . " 10.00
Ejemplar del día . " 0.04
Atrasado del mes " 0.20

Argentina, Chile, Paraguay, Perú, Ecuador, Bolivia y Colombia

Por 3 meses . . . $ 3.00
" 6 " . . . " 8.50

Brasil, Méjico, Europa y Norte América

Por 3 meses . . . $ 4.50
" 6 " . . . " 8.50
" 12 " . . . " 15.00

EL SIGLO será enviado directamente a toda persona que lo solicitara, siempre que acompañe, adelantado, el importe de la suscripción, de acuerdo con la tarifa que corresponde.

El importe de las sucripciones puede ser enviado por las Sucursales del Banco de la República, por giro o en estampillas de Correo.

Toda correspondencia debe ser dirigida a la Administración.
El Administrador.

Agentes de avisos en Europa— L. Mayence y Cia., 8, Rue Tronchet 9, París.

Agente y corresponsal especial en Londres — South American Press Ltd. 101 Fleet Steet, London, E. E. 4.

Agente en Norte América—The S. C. BeckwithSpecial Agency., Word Bulding, Nueva York.

Revistas del Interior

"CENTENARIO"

Trasuntando las novedades que en el transcurso de una quincena se producen en el departamento del Durazno, con relación a "actualidades, ganadería, agricultura, industrias, sociedad, literatura, ciencia y arte", ha aparecido en la capital de ese departamento una interesante revista, bautizada con el nombre de "Centenario" y bajo la dirección del señor Basilio Avelino Velazco. Sea, ante todo, la sincera retribución, de nuestra parte, al afectuoso saludo que dirije a la prensa nacional. Y, para traducir con más fidelidad la tendencia ideológica perseguida, reproduciremos lo que la dirección de esa simpática revista, de cuarenta páginas prenas de interesante material, dice al interpretarla:

"Centenario" no reclama para sí el mérito de ningún esfuerzo personal; es sólo una manifestación del medio en que debe desenvolverse. Retorciendo un poco el concepto de Taine, cuando funda su filosofía del arte, quizá pudiera decirse que no es más que un producto del estado general del espíritu y de la cultura social ambiente, y no ha de representar, en puridad de justicia y de verdad, sino la versión de exigencias y aspiraciones latentes en el ánimo social duraznense".

Centro Cultural y Biblioteca "Ilustración"

Se avisa a los socios, que el domingo 2 de Abril se dará principio a las clases de dibujo y pintura bajo la dirección del Sr. Ernesto Pietracaprina de 9 a 11 de la mañana.

Los socios que quieran pueden asistir a inscribirse en el registro abierto con ese objeto, de 21 a 23, en el local del centro.

Asociación Patriótica del Uruguay

RENOVACION DE AUTORIDADES

Se realizó días pasados como estaba anunciado, la Asamblea General Extraordinaria de miembros de la Asociación P. del Uruguay con el objeto proceder a la integración parcial de la Comisión Directiva que debe regir los destinos de este importante Instituto Nacional, durante el periodo 1922.

La Asamblea fué sumamente numerosa, habiendo sido presidida por el señor Héctor A. Gerona. Obtuvo mayoría de sufragios la lista "Artigas" dando, constituída la Comisión Directiva por las siguientes personas: Titulares: Teófilo D. Piñeyro, Héctor A. Gerona, doctor Juan Zorrilla de San Martín, Andrés C. Pacheco, doctor Luis A. de Herrera, doctor Julio Lerena Juanicó, general Sebastián Buquet, Raúl Montero Bustamante, doctor Oscar Ferrando y Olaondo, doctor Arturo Carbonell Debali, doctor Tomás Barbatto, Juan Carlos Gómez Folle, Washington Paullier, ingeniero Raúl Regules, Eduardo Ferreira, coronel Antonio Klinger, Nicolás Revello, Pedro Sáenz, Alberto G. Areco, diputado Armando Bacigalupi, Ramiro Jouan, Héctor Luissi, mayor Ulises Monegal, Juan J. Prada, Gustavo R. Garzón, Esteban Calatayud Lazo, Isidro Rodríguez Martí, Rodolfo V. Viera, Alberto Márquez Somalo, Juan J. Thode, S. Silvestre Núñez, Julio C. Mourigán, Joaquín Villegas Suárez. — Suplentes: capitán Tydio L. Borges, doctor Juan C. Rodríguez Groleiro, Alfredo Carbonell Debali, Héctor IVilagrán Bustamante, doctor Hugo O'Neill Guerra, Ernesto G. Martínez, Ag. Agustín Sapello, doctor Alvaro R. Vázquez, doctor Nicolás Leone Bloise, mayor Alberto Monegal, Julio Carlos Netto, Germán Spangerberg, Lindolfo Vázquez, capitán Adhemar Sáenz Lacueva, Pio H. Bracco, escribano Aurelio Massat.

La nueva Comisión Directiva será citada en breve a fin de proceder a la distribución de cargos.

Un viaje a la Rusia sovietista

Allí no impera la libertad, sino una dictadura con su Zar rojo, sucesor del blanco de antaño. — Los descontentos del régimen de los soviets, evocan como un ideal lejano y esplendoroso que se agrandagante las amarguras del presente, los recuerdos de la revolución Francesa.

He leído con vivo interés el libro de don Fernando de los Ríos: "Mi viaje a la Rusia sovietista". El señor de los Ríos es una de las personalidades intelectuales más distinguidas del socialismo español. Pertenece a una familia de profesores de la cual se destaca la gran figura de don Francisco Giner. El mismo es catedrático de la Universidad de Granada, donde profesa el Derecho político. Al interés previo que despierta su libro por saberle obra de un espíritu preparado para observar los fenómenos sociales y políticos, se junta una circunstancia muy apreciable para el crédito: la de la austeridad y probidad intelectual del observador.

Es natural la vivísima curiosidad que despierta la revolución rusa. La catástrofe del gran imperio que por tantos motivos recordaba al gigante del sueño de Daniel, es una amenaza no sólo para un orden social y político determinado, sino para el tipo de civilización que se ha ido elaborando en el mundo occidental y que antes de la gran Guerra parecía inconmovible. Además, la magnitud del fenómeno y del desastre, aumenta el interés dramático de los sucesos. La Gran Guerra parece haber introducido en el mundo una alteración del volumen ordinario de los acontecimientos. Todo es colosal, monstruoso. Vivimos en un mundo fantásticamente aumentado por lo que toca a la perspectiva de los hechos. La revolución rusa, el intento de gobernar el mundo por la Liga de las Naciones, la Conferencia para el desarme y el arreglo de las cuestiones del Pacífico, la Cuádruple inteligencia de Inglaterra, los Estados Unidos, Francia y el Japón, la cifra de las deudas, la proporción de los presupuestos. Todo lo que ocurre en el plano internacional, se presenta o tiende a adquirir una talla gigante. Las antiguas unidades de medida han quedado reducidas a milésimas.

Tenemos que desengañarnos los burgueses, — así nos llaman, aunque la definición del burgués sea la de un ente fluctuamente e indeciso, alguno de cuyos aspectos aparece burlonamente bajo la blusa del obrero. Tenemos que desengañarnos, digo: la revolución rusa ejerce una poderosísima atracción sobre las masas socialistas del mundo. ¿Por que el ideal de los socialistas sea el comunismo, la dictadura proletario pretoriana de Lenin y Trotsky. En modo alguno. Sencillamente por el éxito, por que es el primer triunfo revolucionario del proletariado y por la aversión explicable que inspiraba el régimen zarista. Hay entusiasmo fanático y vindicativo de clase y de secta, en la adhesión a Rusia. Más ésta adhesión requiere de espíritu sereno y ecuánime, de vocación y profesión jurídica, re la distancia. Puestos en contacto con la vida rusa, los socialistas occidentales sienten caer sus ilusiones, se truecan en disidentes y si el contacto se prolongara, se cambiarían en enemigos.

En el caso de don Fernando de los Ríos no es sorprendente, su ilusión del régimen ruso. Se trata de un hombre muy culto, amante de la tradición liberal de Europa, que ha ido al socialismo por amor a la libertad, calificada por Lenin de preocupación burguesa. No es que el señor de los Ríos adopte la actitud de un crítico prevenido contra el régimen sovietista. Lejos de eso, ansía comprender, explicarse y aun justificar, si posible fuese, los fenómenos sociales; pero su probidad de observador y la perspicacia de su juicio le impide disimular las notas lúgubres y repulsivas del cuadro. Es el espectador conmovido de un inmenso desastre

Su libro está dividido en cuatro grandes capítulos: "La vida en Rusia", La organización política", "Instituciones de trabajo y cultura". Nos ofrecen las tres últimas secciones los elementos de una información muy documentada y competente, pero las supera, desde el punto de vista literario, por la visión plástica, animada, palpitante y profundamente dramática de la vida real, el primero. Vemos allí la trágica ruina de una sociedad; las ciudades hundiéndose por falta de reparaciones, la ausencia de la risa (Fernando de los Ríos dice que no oyó reir más que dos veces durante su estancia en Rusia), la desolación de los hogares, la general miseria, la [illegible] ta de las familias que van vendiendo los objetos de algún valor que poseen para lograr el sustento del día, viendo cómo se les agotan sus pobres reservas y se acerca la total indigencia; y en todas partes en la calle, en el teatro, en el tren, la figura del guardia rojo con la pipa en la boca y el fusil con la bayoneta armada, recordando que allí no impera la libertad burguesa, sino una dictadura con su Zar rojo, sucesor del blanco de antaño.

Hay en el libro de don Fernando de los Ríos observaciones muy profundas y sagaces. Una es la del triunfo de Bizancio. Aunque la Rusia roja parezca haber renunciado a la tradición bizantina del imperio ruso al renunciar a Constantinopla subsiste el espíritu bizantino: aquella concentración de los poderes espirituales y temporales en el "basileo". Lenin es una especie de "basileo" rojo, exaltado por las multitudes piadosas.

La tendencia dogmática del sentido pedagógico, la primacía de la igualdad sobre la libertad, característica de los regímenes despóticos, en los que el déspota domina mejor sobre una llanura, sobre una muchedumbre nivelada; el maximalismo económico que prescinde de la naturaleza humana (al revés de Fourier) y de las leyes de la economía, en su aspiración constructora, afirman y acentúan los rasgos de bizantinismos. La levadura oriental de Rusia, el misticismo, la resignación, el "nitchevo", son los puntales de la Rusia roja. En un pueblo occidental la contrarrevolución habría sido más violenta y rápida, lo cual no quiere decir que no deje de producirse al cabo en la República soviética, pues es Rusia país de muy varios elementos étnicos y tierra de iluminados en los cuales daermen la semilla del rebelde, pero tienen que vencer la inercia de la masa.

Otra observación muy interesante que recogemos en el libro del señor de los Ríos es la tocante a la atracción que ejerce la revolución sobre los descontentos del régimen sovietista. Es la visión de un ideal lejano y esplendoroso, que se idealiza ante las amarguras del presente. "Lo poco que se lee se refiere a la Revolución francesa... — dice el autor — En todas partes hablan y evocan aquella revolución. Se lee sobre ella en las prisiones y en los hogares antiguos, sobre todo en el viejo patriciado y en la antigua burguesía.

Esta observación de don Fernando de los Ríos viene a explicar y a confirmar indirectamente un texto literario que me impresionó. Se trata de un pasaje de "La pasante", drama de H. Kistemaeckers, estrenado hace poco en un teatro de París. Uno de los personajes, Lantenac, un químico francés que ha logrado evadirse de Rusia, dice: "Los revolucionarios rusos detestan a los franceses a causa de la Revolución francesa... La imagen de la Revolución francesa, tan diferente en sus bríos y en sus móviles, acusa a sus ojos una distancia humillante entre dos razas o entre dos espíritus, tan diferente en sus bríos y de un siglo de distancia la mirada punzante de los envidiosos"

Acaso por las mismas causas, los disidentes de la Revolución roja, los perseguidos por ella, los que hubieran querido que fuese una segunda Revolución francesa, dirigen a ésta la mirada desconsolada y ardiente que se va tras un ideal perdido.

ANDRENIO

Los Estudiantes Católicos

LAS ELECCIONES DE ANTENOCHE

El futuro rectorado

Se efectuó una importante reunión en la Asociación de Estudiantes Católicos, la noche del sábado. La asamblea, muy numerosa, se inició por la lectura de la memoria que presentó la Directiva saliente. Acto seguido la Mesa puso a consideración de la asamblea la actitud que debe tomar la agrupación frente al problema del rectorado de la Universidad, a resolverse en breve. Después de un extenso cambio de ideas se votaron varias mociones que habían sido propuestas, resultando triunfante una del señor Chiarino, por la cual se facultó a la Comisión Directiva para que nombre una comosión de cinco miembros, la cual enviará a la misma Directiva, estudiado, el punto, y propondrá al resultado a una asamblea, a reunirse en breve y finalmente, la Comisión de Escrutinio dió a conocer el resultado de las elecciones efectuadas últimamente. He aquí la lista triunfante:

Por Facultad: — Titulares: Juan V. Chiarino, Rafael Terra Arocena, Héctor C. Boggiano, Luis Pieroni y Mariano Uméres.

Por Preparatorios: — Titulares: H. Papé Reyes, Uberliel Acuña, Raúl Santini, Vignea.

Por Secundaria — Jorge Fein Lerena, Frank Hughes, Raúl Santana.

Porcentaje entre el peso del ganado en pie y en carne limpia

Tiene su interés práctico la exposición que al respecto acaba de hacer el profesor W.H. Peters, del Canadá quien en forma clara y concisa establece la diferencia de peso, que existe entre el sujeto vivo y su carne limpia.

Dice: "La diferencia media de peso en los cerdos es de 75 por ciento, en los vacunos de 53 por ciento y en los ovinos de 48 por ciento. Estas diferencias pueden ser mayores o menores según el sistema de cálculo que se adopte. En el caso de los cerdos, por ejemplo, el porcentaje de rendimiento es mayor porque el cuero, la cabeza y las patas van incluídas en el peso de la carne limpia, mientras que cuando se trata de vacunos, de ovinos, esas partes se eliminan. Luego, el cerdo es muy carnudo y los órganos que constituyen el aparato digestivo amplio. Además, los ovinos tienen un cuero pesado cuando están con lana etera y su carne no es abundante.

Desde luego, muchas circunstancias influyen directamente en el porcentaje de la diferencia según la especie de los animales, entre las que podrían citarse, la mayor o menor cantidad de grasa adherida a los órganos de la digestión, la espesura del cuero, el tamaño de la cabeza y de las patas y la cantidad de substancias alimenticias y agua que pueda contener en el estómago en el momento de sacrificarlo. Puede, pues, establecerse que la diferencia entre uno y otro peso varía de 63 a 85 por ciento en los cerdos, de 48 a 70 en los vacunos y de 44 a 56 en los ovinos.

Ferrocarril a Colonia Estrella

SOLICITUD AL CONSEJO NACIONAL

La Sociedad de Fomento de la colonia "Estrella", departamento de Colonia se ha dirigido al Consejo Nacional de Administración solicitando la inmediata construcción de una vía férrea en aquella rica zona. Manifiesta en su pedido la expresada Sociedad que la colonia "Estrella" es un próspero centro agrícola de energías latinas, situado entre los grandes centros de actividades comerciales e industriales de la ciudad de Carmelo y Villa de Nueva Palmira y que está precisamente en el trazado forzoso de cualquier línea férrea que directamente ligase esas dos localidades.

Asociación Rural del Uruguay

LA EXPOSICION DE CEREALES

Verdadero entusiasmo ha despertado entre los agricultores del país, la realización del gran Concurso Agrícola a realizarse el 25 de Mayo próximo en el Prado.

La Asociación Rural del Uruguay, organizadora del torneo, ha recibido infinidad de notas y comunicaciones del interior, interesándose por la exposición de la referencia.

Como ya hemos tenido oportunidad de anunciar, las nuevas comisiones de fomento del interior, han prometido efectuar activa propaganda enviando muestras de los productos cosechados por los agricultores de las respectivas zonas.

El reglamento-programa ya está en circulación y los interesados pueden solicitarlo a la Gerencia de la institución del epígrafe.

En E.E. U.U. no se cree que exista el plesiosauro

EL PROFESOR LUCAS NO COMPARTE EL OBTIMISMO DEL Sr. ONELLI

Comentarios londinenses

El profesor F. A. Lucas, del Museo Americano de Historia Natural de Nueva York, declara que la reliquia obsequiada a Roosevelt, un pedazo de cuero peludo que actualmente se encuentra depositado en aquel museo, es parte anatómica de un enorme animal terrestre, de proporciones fantásticas, conocido con el nombre de bribobacrius, y que fué un animal doméstico del hombre primitivo hace veinte mil años. El profesor Lucas no comparte las ideas optimistas del señor Onelli, en lo que se refiere a la captura del monstruo prehistórico en las llanuras patagónicas, y dice que si la expedición tiene el propósito de utilizar como clave la reliquia de Roosevelt, sufrirá una desilusión.

Debido al respeto con que el señor Onelli, director del Jardín Zoológico de Buenos Aires, es considerado en Londres, en los círculos científicos de esa, se comenta seriamente la expedición a Patagonia organizada por aquel, por más que la opinión predominante es la de que la expedición más bien perseguirá el propósito de una investigación general de la fauna de aquellas regiones que la caza del plesiosauro. Mr. Pocock, curador de la Sociedad Zoológica, dice que es imposible que el supuesto plesiosauro pertenezca a la clase de los reptiles si, como se informa, su cuerpo está cubierto de pelos, lo que indica que no puede tratarse de un saurio. Las informaciones llegadas sugieren la idea de que, si el monstruo vive en localidades situadas a orillas del mar, en realidad se trata de un león marino, muy común en las costas sudamericanas; o que, en el caso de vivir en el interior del país y estar cubierto de placas córneas y de pelos, lo que excluirá la posibilidad de tratarse de un león marino, sea un ejemplar de una raza extinguida de grandes perezosos que, según consta a la ciencia, existía en la América del Sur en tiempos de la ocupación del continente por seres humanos.

Una zona franca en Rivera

GESTIONES PARA CONSEGUIRLA

Despachos que llegan de Rivera notician que se efectuó en aquella ciudad una reunión, en los principales comerciantes de la misma a la que concurrieron también las principales autoridades del departamento, los gerentes de los Bancos de la República y de Londres y Río de la Plata, el administrador del Ferrocarril Central en aquella localidad y otras personas de significación, y en la que fueron echadas las bases de un proyecto de creación de una zona franca en Rivera.

Se acordó constituir la siguiente comisión, que entenderá en lo relativo a llevar a buen término la iniciativa y que ha encontrado el mejor apoyo en la población de la localidad fronteriza: Presidente Don Juan Cataumbert; primer vice, señor Salcedor Gómez; segundo vice, doctor Salustiano Vejo; tesorero, doctor Carlos G. Ludwig; secretario, Don Arturo Juncosa; y vocales, los señores Juan Luiginotti, Juan Bottaro, Agustín Fuentes, Modesto Alen, Enrique Carretero, Ignacio Zal, Segismundo Camacho, doctor Formosa de la Fuente y doctor Rodolfo Canabal.

Jubilados y pensionistas

RESOLUCIONES DICTADAS AYER

Por el Ministerio de Hacienda se decretaron las siguientes resoluciones en solicitudes de jubilación o pensión:

En los antecedentes relativos a la pensión que disfrutan las señoritas Rosa e Isabel Lacueva Castro, se resolvió dirigir mensaje a la H. Asamblea pidiendo interpretación de la ley graciable.

—Declárase al señor Isaac A. Alvarez, jubilado del cargo de C. C. de la Policía de Maldonado, con una asignación anual de $ 145.86.

—Declárase a las señoritas Manuela Dolores y Elena Gregoria Ortega, pensionistas civiles, con una asignación anual de $ 250.06, a los menores Raúl Jacobo y Aída Delgado, con $ 262.18, y a la señora Elisa Sityes de Ferrer, con una asignación anual de 369.69.

—Declárase al señor Carlos Caimi, jubilado del cargo de Oficial Inspector de la Policía de la Capital, con una asignación anual de $ 444.01; al señor Juan C. Bertrand, Sub Comisario de la Policía de Montevideo, con $ 712.36, y al señor Norberto Silveira, Oficial Inspector de la Policía de la Capital, con una asignación anual de $ 383.35.

—Declaróse a la señora Manuela Acuña de Larrosa, pensionista civil, con una asignación anual de $ 74.34; a la señora Elvira J. Auvarez de Bañales, con $ 288 y a la señora Lucía Silva de Fuentes, con una asignación anual de $ 99.48.

—Declaróse al señor Noel Rivira J. Alvarez de Bañales, con Sargento de la Policía de la Capital, con una asignación anual de $ 95.19, y al señor Francisco Garmendia, guarda hilos de 5.a clase (Ad. de Correos y Telégrafos), con una asignación anual de $ 372.60.

—Concedióse el acrecimiento de pensión solicitada por la señorita Asunción Fuzco y al solicitado por las señoritas Emma y Aída Alonso.

—Declaróse a la señora Rosario Cancela de Lamas, pensionista civil, con una asignación anual de $ 113.69.

—Mensaje a la H. Asamblea remitiendo el expediente formado por la ex Comisión Revisora de Pensiones con motivo de la observación hecha a la pensión disfrutada por la señora Josefa Baez.

—Concedióse la licencia solicitada por la pensionista civil señora Segunda Amelia Balleste, para residir en el Brasil, y a la solicitada por el jubilado de la Nación señor Arturo Garabelli.

Murió rabioso

POR NO ATENDER AL TRATAMIENTO

Amalio dos Santos, de 23 años de edad, vecino de San Leopoldo, Río Grande del Sud, fué mordido por un perro rabioso, trasladándose a Porto Alegre para someterse al tratamiento antirábico del Instituto Pasteur, de esa ciudad. Después de haber ya empezado el tratamiento, dejó de acudir a la clínica, expontáneamente, regresando a San Leopoldo. Pasó algunos días en esa población sin que sintiera molestia alguna, hasta que un buen día, empezó a manifestar síntomas de locura, en vista de lo cual, sus padres resolvieron enviarlo nuevamente a Porto Alegre, con el fin de internarle en el Hospicio de San Pedro. Por ser avanzada la hora en que llegó a la ciudad riograndense, y no poder ingresar en el Hospicio, quedó alojado en la Jefatura de Policía, para ser llevado al día siguiente al citado establecimiento de salud, pero al amanecer, en medio de atroces dolores, el infeliz Amalio, preso de la rabia y amenazando morder a todos los que se acercaban, dejó de existir, pagando cara su terquedad de no proseguir tomando las inyecciones que debían curarlo. Lección que es bueno tener presente y divulgarla a menudo.

El puerto de Esmirna

AVISO PARA LA MARINA MERCANTE

En virtud de una desición del alto comisario de Grecia en Esmirna, tomada de acuerdo con el comandante de las fuerzas navales helénicas, han empezado a ser aplicadas las siguientes medidas de defensa del puerto de Esmirna:

Primero: Se prohibe a los buques mercantes entrar o salir del Golfo de Esmirna durante la noche entre las diez y ocho y las seis horas, tiempo local medio, 1.644 tiempo Greenwich.

Los buques que entren en el Golfo de Esmirna a dichas horas pueden fondear en Fonges y pedir instrucciones al barco de guerra griego que está fondeado; pero si cruzan deben mantenerse al Norte de la línea que une el cabo de Artez con el de Meraingi.

Se ruega a las autoridades consulares competentes adviertan con tiempo al alto comisario de todo barco de guerra extranjero que deba llegar a Esmirna.

Segundo: Las boyas luminosas de Geni-Kalé y el Cabo de Peiscan estarán apagadas. Hasta la instalación definitiva de redes antisubmarinas, un buque de guerra griego fondeado en ese trayecto, prohibirá la entrada a todo buque que se niegue a conformarse con estas disposiciones.

Las esmeraldas de Colombia

El país más rico del mundo en esmeraldas es Colombia. Las verdes joyas que desde tiempo inmemorial han adornado las coronas de los reyes, se encuentran en los Balkanes, en Rusia y en la India pero los más bellos y costosos ejemplares se han sacado en las minas de la República sudamericana.

Los inagotables depósitos de estas preciosas joyas constituyen una de las fuertes entradas del gobierno Colombiano, que sin se ha dejado robar inicuamente en las famosas minas de Muzo y Coscuez.

La produción de estas valiosas piedras es incalculable y el tamaño, brillantez y pureza de las mismas no tienen rival en el mundo. La esmeralda que posee el duque de Devonshire, en cuya familia ha estado por varias generaciones, es la más grande y diáfana que hasta hoy se conoce sacada de una de las minas de Colombia, cuyo peso es de 1.563 quilates, o sea nueve onzas. En el Museo de Bellas Artes de Viena existe otra famosa esmeralda colombiana, la cual fué regalada al Emperador Maximiliano por Carlos V de España, cuyo peso es de seis onzas, valuada en 400.000 bolívares y lo más notable es que de ella se ha hecho una preciosa caja de rapé.

Propietarios de sastrerías

Realizóse el día 24 en el local del "Centro Almaceneros Minoristas" la Asamblea General del "Centro C. Propietarios de Sastrerías". Visto lo inconsulto y violento de la nota del "Sindicato U. de la Aguja", y considerando que ella cercena todo derecho de libertad, e impide que, tanto obreros como patrones obren a conciencia y de acuerdo con sus intereses recíprocos, resolvió rechazar dicha nota por inconsulta.—La Comisión.

En la Aduana

SOBRE REFUNDICION DE OFICINAS

En el acuerdo celebrado ayer mañana por el Consejo Nacional de Administración, correspondiente al Ministerio de Hacienda, se resolvió declarar que no procede acceder al proyecto de la Dirección G. de Aduanas, proponiendo refundir la Oficina de Utiles y Muebles con la División de Análisis General, en virtud de haberse terminado la revisión del presupuesto.

Importantes mejoras en Malvín

En breve se va empezar a practicar importantes mejoras en la hermosa zona de Malvín. Empezarán en primer término a acadamnizarse el Camino Zamora desde el Camino a Carrasco hacia la Rambla Wilson expropiándose a su vez el trozo que falta desde Aldea a la Rambla. Igualmente la Compañía Transatlántica iniciará los trabajos de prolongación de la línea número 24 hasta el empalme de la Avenida a la playa existiendo el propósito de llevarla hasta el mismo Pueblo de Malvín.

Tales mejoras se imponen dado el gran número de población de esa zona como así mismo la edificación que día a día se viene operando, contribuyendo así a la justa valorización de ese encantador paraje.

Movimiento administrativo

VARIOS NOMBRAMIENTOS

Ayer se dictaron por el Ministerio de Hacienda dos decretos, designando para el cargo de Encargado de la Sección Cuentas Corrientes y Contralor de Liquidaciones de la División de Contabilidad de la Dirección General de Aduanas, al Contador señor Ricardo Falco y en reemplazo de éste al auxiliar liquidador don Fernando Herrera, al señor Alejandro R. Lerena para que se haga cargo de la Administración de Rentas de Rivera.

El General Caviglia en viaje a Montevideo

Anteayer se embarcó en Génova

A BORDO DEL CONTE ROSSO REALIZOSE UNA RECEPCION

Un telegrama de Roma, que acabamos de recibir, comunica que embarcó el 25 en Génova a bordo del nuevo transatlántico del Lloyd Sabaudo, Conte Rosso, el general Enrico Caviglia, quien se dirige al Plata para hacer luego una jira por las capitales sudamericanas. Con motivo del primer viaje de dicho buque, se efectuó a bordo del mismo una brillante recepción a la que asistieron los representantes del Gobierno, las autoridades locales, los miembros del Consejo de Administración del Lloyd Sabaudo y numerosísimos invitados. Un pelotón de bersaglieri, formado a lo largo del muelle, rendía los honores al general Caviglia y a su estado mayor, quienes fueron recibidos por el comandante del buque, capitán Cignone, por el vicepresidente del Lloyd y ex ministro Sr. Danco, el señor Lavarello y señora, y por el senador Ronco, al propio tiempo que la orquesta de a bordo hacía oir los acordes de la Marcha Real. Después de las presentaciones de estilo, el Sr. Danco pronunció un discurso, en el que hizo calurosos elogios de los esfuerzos realizados por los dirigentes del Lloyd Sabaudo con el objeto de dotar a la marina mercante de una nave que reune las más perfectas condiciones de seguridad lujo y elegancia. Habló a continuación el subprefecto de la provincia, Sr. Rossi, quien después de formular un saludo augural en nombre del Gobierno y de brindar por la marina italiana, terminó con estas palabras: "Marineros, héroes vosotros también, estáis hoy de fiesta; llevad, pues, vuestra alegría a tierras lejanas donde encontraréis a muchos compatriotas y habladles de la grandeza de la patria". La comitiva pasó en seguida al comedor, donde fué servido un lunch, haciendo después una visita a todas las dependencias del buque. El Conte Rosso mide 180 metros de largo, 22.55 de ancho y 18.50 de alto. Su desplazamiento es de 21.000 toneladas y la velocidad media es de 19 millas, habiendo alcanzado 21 millas en las pruebas.

EL PRECIO DE LA CARNE

Lo que debe pagar el público

A fin de evitar los abusos que siguen cometiendo los carniceros, prevenimos a la población que no debe pagar por cada kilo mayores precios que los fijados por el Concejo Departamental y que son los que siguen.

Si los comerciantes pretendieran exigir precios más altos, debe denunciarse el hecho a la Dirección de Abasto, Avenida 18 de Julio entre Médanos y Vázquez, la que se encargará de aplicar las penalidades correspondientes:

	Carnicerías	Ferias francas y puestos municipales.
Lomo	$ 0.28	$ 0.24
Pulpa de cuadril	" 0.24	" 0.16
Pulpa de nalga	" 0.22	" 0.16
Asado de tira	" 0.22	" 0.16
Espinazo	" 0.22	" 0.16
Falda	" 0.20	" 0.16
Cadera	" 0.20	" 0.16
Azotillo	" 0.20	—
Aguja	" 0.14	" 0.10
Cuadril con hueso	" 0.14	—
Cogote	" 0.10	" 0.02
Huesos	" 0.06	" 0.02

Asociación femenina Naturista «Hogar Moderno»

Se realizó, ante numerosa concurrencia y con el mayor éxito la conferencia anunciada por dicha Asociación. Los conferenciantes se extendieron en largas consideraciones acerca de la verdadera misión de la mujer, estableciendo un concepto de su emancipación diferente del que hoy se tiene. Para hoy 28 de Marzo se anuncia la primera clase desarrollándose el siguiente tema: "Necesidad de una reforma en las actuales costumbres".

El eclipse de mañana

DETALLES DEL FENOMENO

Hoy se producirá un eclipse anular de sol, que será visible en forma parcial hasta los 40°. de latitud en los países sud y centroamericanos, en el Océano Atlántico, en Europa y Asia occidental y en Africa hasta la parte central.

La fase anular podrá observarse solamente en una faja que atraviesa la región ecuatorial de Africa, terminando en la Arabia.

El astrónomo del Observatorio de Córdoba, D. Enrique Chaudet, ha efectuado los siguientes cálculos para esta capital:

El primer contacto se producirá a las 6 h. 35 m. 47 s., y para observarlo es necesario saber que se encontrará a 73o. a la izquierda del punto más alto del disco solar.

La fase máxima tendrá lugar a las 7 h. 13 m. En este momento la magnitud del eclipse será de 0.14 tomando como medida el diámetro solar, igual a 100. Se trata, pues, de un eclipse pequeño.

El eclipse terminará a las 7h. 52 m. 26 s.

Los tiempos de los contactos son teóricamente exactos dentro del segundo, pero debido a las inexactitudes de las tablas lunares puede haber una discrepancia de algunos segundos entre esos resultados y las observaciones.

Si bien es posible hacer algunas observaciones astrofísicas en la zona de la fase anular, estos eclipses no tienen ni con mucho la importancia de los totales, y durante ellos generalmente sólo se trata de determinar con exactitud los tiempos de los contactos.

La subinspección de Escuelas de Montevideo

En la sesión que celebró ayer el Consejo de Instrucción Primaria y Normal se designó a la señorita Luisa C. de Magariños para ocupar el puesto vacante de la Subinspección de Montevideo.

Represión del alcoholismo

NUEVO PROYECTO DEL DOCTOR NARANCIO

Brevemente el Senado discutirá un proyecto del Senador por el Departamento de Colonia, doctor Atilio Narancio, relativo a la represión del alcoholismo. En él se establece de manera clara y precisa la prohibición de toda clase de juegos en los despachos de bebidas, así como aglomeración de concurrencia; supresión de las comodidades necesarias a la clientela, tales como sillas, bancos y mesas. Se prohibe por dicho proyecto toda existencia de bebidas alcohólicas en comercios que no paguen patente adicional de despacho.

Los inspectores tendrán entrada libre a los comercios en cualquier momento, y por último, nadie podrá permanecer en los despachos después de la clausura.

Se nos ocurre, que más práctico sería proyectar una ley de expropiación de todos los despachos de bebidas y luego hacer lo que se hace con los lecheros que venden leche aguada: tirarla a la calle!

The National City Bank of New York

CASA MATRIZ
Calle Wall, 55 - New York

El Banco extiende giros y transferencias telegráficas cobra valores y abre créditos comerciales sobre cualquier plaza bancaria del mundo.
Emite cartas de crédito y cheques para viajantes en condiciones liberales. Acepta depósitos en cuenta corriente, Caja de Ahorros y Plazo fijo abonando intereses a tipo ventajoso.

Sucursal en Montevideo — 25 de Mayo y Zabala
Sub-Sucursal — Av. Gral. Rondeau, 1739

Es necesario

convencer á las personas que no creen en un medicamento para combatir la caída del cabello y la caspa de que el MARVEL es una maravilla. Eso se conseguirá el día que esas personas lo usen, ó bien se enteren de los certificados médicos que se exhiben en la Agencia Publicidad, calle Juan C. Gómez 1386.

Modificación de las tarifas internas e internacionales y de la equivalencia del franco oro

EXPOSICION DE MOTIVOS

El Congreso Postal Universal de Madrid, celebrado a fines del año 1920, elevó, con carácter general, las tasas postales internacionales, contemplando así las exigencias perentorias de la casi totalidad de las Administraciones europeas, que reclamaban insistentemente la facultad de aumentarlas en forma que les permitiera afrontar sus crecidos gastos de explotación que, a causa del encarecimiento de los materiales, el aumento del presupuesto del personal y otros factores análogos, se han elevado desde algunos años a esta parte, en una proporción realmente abrumadora para los recursos destinados a cubrirlos.

Los gastos de tránsito territorial y marítimo de las correspondencias, cuya abolición o reducción solicitaron el Congreso de Madrid las naciones americanas, fueron mantenidos; del mismo modo se procedió con las bonificaciones territoriales y marítimas correspondientes a encomiendas postales, elevándose además las segundas en los recorridos mayores de 1.500 millas; pero con la facultad acordada a las Administraciones interesadas de poder aumentar una y otras hasta en un 100 o|o. También fueron elevadas las sobras tasas y derechos de entrega y almacenaje. La tasa de emisión de los giros postales a pagarse por el expedidor ha sido igualmente aumentada en un 100 o|o por los primeros 100 francos o fracción.

Por otra parte, el Congreso de Madrid dispuso que los pagos de los gastos de tránsito, bonificaciones y saldos de cuentas de intercambio de giros, encomiendas, etc., deberán efectuarse en francos oro o en su equivalente en la moneda del país acreedor, a cuyo efecto, cada Administración, previo acuerdo con el Correo Suizo, fijará dichas equivalencias en su propia moneda. Son muy numerosas las administraciones que han fijado ya la equivalencia del franco oro: los tipos de conversión que han adoptado son en extremo elevados en relación al que nuestro correo tiene establecido para nuestra moneda local, pues la desvalorización de ésta con respecto a otras como ser el dólar, la libra esterlina, el franco suizo, la peseta, el peso argentino, etc., ha creado una situación desfavorable que es preciso remediar a fin de evitar apreciables pérdidas.

La casi totalidad de los países de la Unión Postal Universal, apremiados por su desequilibrio financiero, se han apresurado a adoptar las nuevas tasas fijadas por las Convenciones de Madrid y las han puesto de inmediato en vigor amparándose en una cláusula de dichas Convenciones que autoriza a hacerlas efectivas sin esperar la vigencia ni la ratificación de las msmas. Además, y ya con gran anterioridad, esos países habían elevado sus tarifas internas en proporciones que llegan en algunos casos al 300 ó 400 o|o., tratando así de equilibrar sus elevados presupuestos.

Nuestra Administración dada la idéntica situación, pudo haber seguido el ejemplo de las demás y elevar, siquiera en una pequeña proporción, sus tarifas postales internas, justificando ese aumento con sus dificultades económicas y la creciente elevación de sus gastos de explotación: pero considerando que ello afectaría el intercambio postal de toda la población del País y que, por otra parte, las tasas internas son algo elevadas, resolvió mantenerlas sin alteración, no obstante sus apremiantes necesidades.

Pero se hace imprescindible aumentar, siquiera en el mínimum, las tasas de las correspondencias, giros y encomiendas dirigidos a los países agenos a la Unión Postal Panamericana, no solamente para colocarlos dentro de los límites de las tasas sancionadas por el Congreso Postal Universal de Madrid, sinó también para poder costear el aumento de los gastos de transporte y de bonificación en nuestros envíos.

Es también inevitable elevar provisoriamente en el servicio postal y hasta tanto desaparezca la desvalorización de nuestra moneda, el equivalente de ésta con relación al franco oro, pues de lo contrario sufriríamos serios quebrantos al efectuar el pago de los saldos de cuentas internacionales por concepto de gastos de tránsito, giros, encomiendas, suscripciones, etc. La equivalencia actual es de: Un franco oro, igual a $ 0.20 (veinte centésimos) y de acuerdo con ella se ha fijado en nuestro país las tasas sancionadas por el Congreso Universal de Roma! Ahora será necesario, en vista del valor actual de nuestra moneda con relación a las extranjeras y a los equivalentes de éstas ya fijados, establecer como tipo de conversión el de "un franco oro igual a $ 0.25 (vente y cinco centésimos) por lo menos, pues esta equivalencia alcanzaría apenas a equilibrar las diferencias de cambio actuales. Como ejemplo y demostración citaré las equivalencias fijadas en dos de las monedas que más vinculación tienen en las operaciones postales con nuestro país: Francia ha establecido como equivalente del franco oro la suma de dos y medio francos franceses; e Italia la de cuatro liras para la misma unidad.

Se detallan a continuación las tasas internacionales anteriores fijadas por el Congreso de Roma de 1906 y las actuales que adoptó el Congreso de Madrid y que se aconseja poner en vigencia para los países a la Unión Postal Panamericana:

	Congreso de Roma (Francos)	Congreso de Madrid (Francos oro)	
CARTAS —			
Primer porte	Frs. 0.25	Frs. 0.50	
Portes siguientes	" 0.15	" 0.25	
Portes siguientes (facultativo)	" 0.25	" —	
	Francos oro	$ o/u.	
CARTAS —			
Primer porte de 20 grs. o fracción	Frs. 0.50	$ 0.12	
Portes stes. de 20 grs. o fracción	" 0.25	" 0.06	
Sobreteasa (no se cobra)			
TARJETAS POSTALES —			
Cada una	" 0.10	" 0.30	
IMPRESOS, PAPELES DE NEGOCIO Y MUESTRAS—			
Cada 50 gramos o fracción	Frs. 0.05	Frs. 0.10	
Minimum de franqueo—			
Papeles de negocio	" 0.25	" 0.50	
Muestras	" 0.10	" 0.20	
SOBRETASAS—			
Cartas, hasta	" 0.25		Facultativas, sin límite, cuando existan gastos extraordinarios.
Tarjetas postales, hasta	" 0.05		
Otros objetos, hasta	" 0.05		
Derecho de recomendación	Frs. 0.25	Frs. 0.50	
Derecho de A. R.	" 0.25	" 0.50	
Reclamaciones	" 0.25	" 1.—	
GIROS POSTALES —			
Primeros 100 francos, tasa	Frs. 0.50	Frs. 1.—	
Cada 100 Frs. siguientes, tasa	" 0.50	" 0.50	
Aviso de pago	" 0.25	" 0.50	
Reclamaciones	" 0.25	" 1.—	
ENCOMIENDAS POSTALES.			
Cada encomienda de 5 kg.—			
Bonificación de origen	" 0.50	" 0.50	
Bonificación de tránsito	" 0.50	" 0.50	
Bonificación de destino	" 0.50	" 0.50	
Tránsito Marítimo	" 1.50	" 1.60	
Sobretasa	" 0.75	" 0.75	
		(Con la facultad de elevar las bonificaciones y sobretasas en un 100 por ciento).	
Derecho de A. R.	Frs. 0.25	Frs. 0.50	
Reclamaciones	" 0.25	" 1.—	
Consultas	sin tasa	" 1.—	
Tasa de entregas y tránsito aduanero	Frs. 0.25	" 0.50	
Cada nueva presentación a domicilio	—	" 0.50	
Encomiendas urgentes	—	Tasa triple	

Por consiguiente y de conformidad con las nuevas tasas estipuladas por las convenciones de Madrid y fijándose en $ 0.25 la equivalencia del franco oro, la tarifa debería adoptarse — redondeándose las fracciones — como sigue.

	Francos oro	$ o.u.
TARJETAS POSTALES —		
Cada una	Frs. 0.30	Frs. 0.08
IMPRESOS—		
Cada 50 gramos o fracción	" 0.10	" 0.03
PAPELES DE NEGOCIO —		
Primeros 250 gramos o frac.	" 0.50	" 0.12
Cada 50 gr. siguientes o frac.	" 0.10	" 0.03
MUESTRAS. —		
Primeros cien gramos o frac.	" 0.20	" 0.05
Cada 50 gr. siguientes o frac.	" 0.10	" 0.03
Derecho de recomendación	" 0.50	" 0.12
Derecho de A. R.	" 0.50	" 0.12
Reclamaciones	" 1.—	" 0.25

En lo que concierne a los giros y encomiendas postales, las tarifas para cada país habrían de fijarse de conformidad con las tasas y bonificaciones establecidas en las respectivas Convenciones de Madrid adoptadas por cada país y de la nueva equivalencia del franco oro en nuestra moneda, a cuyo efecto las Secciones Giros y Encomiendas propondrían las tarifas respectivas, teniendo en cuenta esta última los recorridos territoriales y marítimos en cada caso.

Respecto de los países sudamericanos, se mantendrían las tarifas actuales, haciéndolas extensivas a las demás naciones adherentes al Congreso Postal Panamericano de Buenos Aires, a medida que ésta vayan ratificando las resoluciones de dicho Congreso. Lo mismo se haría con España en caso de aceptar este país la invitación que le ha sido formulada para que adopte la Convención principal de Buenos Aires. Se justificaría esta resolución en el hecho de que nuestra Administración se encuentra en la obligación moral, como confirmación de los fundamentos sustentados en el Congreso Postal Panamericano celebrado recientemente en Buenos Aires, de mantener las actuales tarifas americanas sin otro aumento que el que resulte de la modificación de la equivalencia del franco oro: en primer término como un deber de consecuencia con las doctrinas postales americanas y de los propósitos de acercamiento de las relaciones postales del continente; y luego, por el hecho de que, abolidos en las relaciones americanas los gastos de tránsito marítimo y territorial, desaparecen los crecidos desembolsos que, por concepto de transportes, hubiera correspondido abonar a nuestro país.

Pero con la nueva equivalencia del franco oro en nuestra moneda, las actuales tarifas sudamericanas y futuras tarifas panamericanas, sufrirán una pequeña elevación, quedando por consiguiente determinadas en la siguiente forma:

	Francos oro	$ o.u.
CARTAS —		
Primer porte de 20 gr. o fr.	Frs. 0.20	$ 0.05
Portes sig. de 20 gr. o fr.	" 0.10	" 0.03
TARJETAS POSTALES —		
Cada una	" 0.10	" 0.03
IMPRESOS—		
Cada 50 gramos o fracción	" 0.05	" 0.01
PAPELES DE NEGOCIO—		
Primeros 250 gr. o frc.	" 0.25	" 0.06
Cada 50 gr. siguientes o frac.	" 0.05	" 0.01
DIARIOS Y PUBLICACIONES PERIODICAS —		
Cada 100 gramos o fracción	Frs. 0.025	" 0.005
MUESTRAS—		
Primeros 100 gramos o frac.	" 0.05	" 0.01
Cada 5 gr. siguientes o frac.	" 0.05	" 0.005
Derecho de recomendación	Frs. 0.20	" 0.05
Derecho de A. R.	" 0.20	" 0.05
Reclamaciones	" 0.20	" 0.05

En resumen: se aumentaría a partir del 1.o de Abril entrante la tarifa postal para ultramar, debiendo sin embargo hacerse resaltar que si bien el primer porte de las cartas sería elevado de 8 centésimos a 6, de manera que una carta de 60 gramos de peso pagará con la nueva tarifa el mismo franqueo actual: $ 0.24 (12 centésimos el primer porte y 6 cada uno de los dos siguientes); y que los envíos de mayor peso irán reduciendo el monto de su franqueo, en relación con el actual, en 2 centésimos por cada porte de 20 gramos o fracción.

Las tarifas sudamericanas se mantendrían sin aumento alguno, o no ser el que surgirá naturalmente de la modificación de la equivalencia del franqueo oro y a medida que los Estados Unidos de América, México, Cuba y demás países americanos y España ratifiquen las resoluciones del Congreso de Buenos Aires, las tasas de franqueo para los mismos se equipararán a las sudamericanas, reduciéndose de 12 centésimos el primer porte para las cartas y 6 los siguientes a 5 y 3 centésimos respectivamente; y en la misma proporción las demás tasas postales.

Existirá, pues, para el público, una sensible compensación, pues si bien serían modificadas las tarifas para Europa, Asia, Africa y Oceanía, las americanas se mantendrían las unas y se reducirían a menos de la mitad las otras. Y también se mantendría sin aumento la tarifa interna, que si bien es algo elevada, resulta ahora más baja que la que muchos países de Europa y América han adoptado, no obstante su mayor densidad de población, menor costo de los gastos de explotación y de los elementos de transporte.

Y aún más, la unidad de porte para las cartas que es actualmente en el servicio interno de 15 gramos, sería elevada a 20, equiparándola así a la internacional y eliminando la actual anomalía de tener una unidad de porte interna menor que la externa; y el franqueo de los portes siguientes al primero se reduciría de 6 y 3 centésimos; se elevaría también de 350 a 500 gramos el máximum de peso de las muestras y se implantaría una tasa reducida para los impresos destinados a los ciegos.

Por las consideraciones expuestas el suscripto presenta a la consideración del H. Consejo la siguiente moción:

"Atento a las disposiciones de las convenciones postales aprobadas por el Congreso postal universal de Madrid y a la facultad conferida por las mismas de poder poner en vigencia las nuevas tasas fijadas antes de su ratificación por los países contratantes;

"Atento a las consideraciones formuladas en la procedente exposición de motivos cuyas conclusiones hace suyas el Consejo y conceptuando que es de imprescindible y urgente necesidad elevar la equivalencia del franqueo oro a fin de colocarla en la proporción real con respecto al valor actual de nuestra moneda;

"Atento a que nuestra Administración está en la obligación de adoptar las nuevas tasas a regir en la Unión Postal Universal, de conformidad con lo resuelto por el Congreso Universal de Madrid, con la excepción de las que se apliquen en las relaciones con los países americanos que constituyen la actual Unión Postal Sudamericana, a convertirse en breve en Panamericana.

"el Consejo Directivo, de conformidad con la facultad que le acuerda el inciso 9 del artículo 14 de la ley del 16 de Diciembre de 1915, en sesión de fecha 9 de Marzo corriente.... Nota, N.o 1228, resuelve:

"1.o Fijar, a los efectos del establecimiento de las tasas postales y de la liquidación de cuentas internacionales, en $ 0.25 oro uruguayo la equivalencia del franco oro, a cuyo efecto se ha convenido lo que corresponde con a Administración Suiza y la Oficina Internacional de Berna;

"2.o Mantener las actuales tarifas sudamericanas proscriptas por la Convención principal de Montevideo en el artículo 3.o, aplicándole a las mismas la nueva equivalencia del franco oro; las que se harán extensivas automáticamente a cada uno de los demás países de América y a España, a medida que vayan ratificandi las resoluciones del Congreso Postal Panamericano de Buenos Aires y siempre que nuestro país las haya también ratificado;

"3.o Poner en vigencia, a partir del 1.o de Abril de 1922, las tasas postales internacionales siguientes:

Para Europa, Asia, Africa y Oceanía y para Brasil y Venezuela y demás países Norte y Centro Americanos hasta tanto no ratifiquen la convención Postal Panamericana. —

	$ o.u.
CARTAS —	
Primer porte de 20 gramos o fracción	$ 0.12
Portes siguientes de 20 gramos o fracción	" 0.06
TARJETAS POSTALES —	
Cada una	" 0.08
IMPRESOS—	
Cada 50 gramos o fracción	" 0.03
PAPELES DE NEGOCIO —	
Primeros 250 gramos o fracción	" 0.12
Cada 50 gramos siguientes o fracción	" 0.03
IMPRESOS PARA CIEGOS—	
Cada 500 gramos o fracción	" 0.01
MUESTRAS—	
Primeros 100 gramos o fracción	" 0.05
Cada 500 gramos siguientes o fraccin	" 0.03
Derecho de reclamación	" 0.12
Derecho de A. R.	" 0.12
Reclamaciones	" 0.25

Para los países de la Unión Postal Sudamericana y para los demás de América y para España que ratifiquen la convención Postal Panamericana —

	$ o|u.
CARTAS —	
Primer porte de 20 gramos o fracción	$ 0.05
Portes siguientes de 20 gramos o fracción	" 0.03
TARJETAS POSTALES —	
Cada una	" 0.03
IMPRESOS —	
Cada 50 gramos o fracción	" 0.01
PAPELES DE NEGOCIO —	
Primeros 250 gramos o fracción	" 0.06
Cada 5 gramos siguientes o fracción	" 0.01
DIARIOS Y PUBLICACIONES PERIODICAS —	
Cada 100 gramos o fracción	" 0.005
IMPRESOS PARA CIEGOS —	
Cada 500 gramos o fracción	" 0.01
MUESTRAS —	
Primeros 100 gramos o fracción	" 0.01
Cada 50 gramos siguientes o fracción	" 0.005
Derecho de recomendación	" 0.05
Derecho de A. R.	" 0.05
Reclamaciones	" 0.05

"4.o Modificar la tarifa interna, elevando de 15 a 20 gramos la unidad de porte para las cartas; reduciendo de 5 a 3 centésimos el franqueo de los portes siguientes al primero; elevando de 350 a 500 gramos el peso máximun de las muestras; fijando una tasa reducida de 1 centésimo para cada 500 gramos para los impresos especiales para ciegos; uniformando con las internacionales las unidades de porte de los impresos papeles de negocio y muestras; y deslizando las tasas relativas a los derechos de recomendación y aviso de recepción quedando establecidas las tasas en la siguiente forma:

TARIFA INTERNA

	Ser. urb.	Ser. int.
CARTAS —		
Primer porte de 20 gramos o fracción	$ 0.02	$ 0.05
Portes siguientes de 20 gramos o fracción	" 0.02	" 0.03
TARJETAS POSTALES —		
Cada una	" 0.02	" 0.02
IMPRESOS —		
Cada 50 gramos o fracción	" 0.005	" 0.005
IMPRESOS PARA CIEGOS —		
Cada 500 gramos o fracción	" 0.01	[illegible]
DIARIOS Y PUBLICACIONES PERIODICAS —		
Cada 100 gramos o fracción	" 0.005	" 0.005
PAPELES DE NEGOCIO —		
Primeros 250 gramos	" 0.06	" 0.06
Cada 50 gramos o fracción siguiente	" 0.01	" 0.01
MUESTRAS —		
Primeros 100 gramos o fracción	" 0.01	" 0.01
Cada 50 gramos o fracción siguientes	" 0.005	" 0.005
Derecho de recomendación	" 0.10	" 0.10
Derecho de aviso de recepción	" 0.05	" 0.05
Reclamaciones	" 0.05	" 0.05

"5.o Enviar a todas las oficinas postales del país una circular en los términos acordados, acompañándola de un cuadro con las nuevas tarifas a ponerse en vigor;

"6.o Encomendar a la Sección Giros que proyecte las nuevas tasas para los giros internacionales de conformidad con las estipulaciones de la Convención respectiva de Madrid;

"7.o Encomendar a la Sección Encomiendas que, con carácter de urgencia, proyecte las nuevas tarifas internacionales para todos los países de la Unión Postal Universal y de la Unión Postal Sudamericana de acuerdo con las convenciones respectivas de Madrid y de Montevideo y las comunicaciones formuladas por cada país por intermedio de las oficinas internacionales de Berna y de Montevideo, tomando como base de equivalencia del franco oro la cantidad de pesos 0.25;

"8.o Diríjanse las notas dispuestas a la Oficina Internacional de Berna y a la de Montevideo, informándoles de las nuevas tarifas y de las condiciones de su aplicación;

"9.o Transcríbase esta resolución y la exposición de motivos a las Secciones Correos, Giros, Encomiendas, Administrativa, debiendo esta última tener presente la nueva equivalencia del franco oro para la fijación de las tasas y saldos de cuentas internacionales; Sección Valores, Inspección General, Inspección de Valores, Oficina de Estadística; publíquese con la exposición de motivos en el "Boletín Oficial".

VALVE-IN-HEAD
Buick
MOTOR CARS

Superioridad en el Motor
Crocker y Cía
montevideo

El viaje de Venizelos al Plata

PORQUE NO SE REALIZA

El ilustre político Eleuterio Venizelos, ha desistido definitivamente de efectuar su anunciado viaje al Plata. No por su gusto, ciertamente, pero la enfermedad de que su señora ha sido víctima en el Perú, le obliga a retomar el camino ya andado y regresar a Estados Unidos. El señor Venizelos y su esposa recorrieron las tierras de la América tropical, entregándose, con el fervor de su cultura, a visitar ruinas, bosques, etcétera, sin temor a las durezas del clima y la falta de comodidades; la noble curiosidad ha sido pagada por Mme. Venizelos con esa dolencia que le impide seguir la proyectada excursión.

El salto de la muerte

PORQUE SE SUSPENDIO

Ha sido transferida para el domingo 2 de Abril próximo la prueba del salto de la muerte que debió realizarse ayer de tarde en el Hipódromo de Maroñas, por el afamado artista norteamericano, señor Donald Franswerth. El sensacional espectáculo no pudo efectuarse ayer debido a lo siguiente: Que dada la enorme velocidad de 120 kilómetros con que desciende el artista del primero al segundo plano y de éste a tierra, debido al mal estado de la pista, la bicicleta se hundiría provocando la caída de su conductor.

Esa y no otra fué la causa que determinó la suspensión del espectáculo que se realizará el domingo siempre que el tiempo lo permita.

La lluvia de ayer

Durante las últmias 48 h., según los informes passdos por los observatorio Central del Instituto Nacional vacores de campaña al Observatorio Físico Climatológico, se han registrado las siguientes cantidades de lluvia.

ARTIGAS— Día 24. Sec. 5.a mm. 25; sec. 9.a. mm. 13- Día 25 sec 9.a mm. 12; sec. 3.a mm. 30; sec. 5.a mm. 29; sec. 6.a. mm. 41; Día 26. Sec. 6.a mm. 21; sec. 5.a.. mm. 20 mm. 14. sec .3.a. mm. 46; sec. de Cabellos.

CERRO LARGO— Sec. 2.a Urb. mm. 28; sec. 2.a Rur. mm. 25; sec. 3.a mm. 25; sec. 4.a., mm. 17; sec. 5.a., mm. 20; sec. 7.a. mm. 15; sec. 9.a., mm. 6 sec. 10.a mm. 23., Ciudad mm. 26.

DURAZNO— Sec. 3.a mm. 32; sec.. 2.a. mm. 31; sec. 4.a., mm. 16; sec. 5.a., mm., 21; sec., 9.a mm. 7; sec.. 7.a., mm. 17; sec., 11., mm. 26; sec. 12., 7.mm.

FLORES— Sec. 2.a., mm. 8; sec. 3.a., mm. 26; sec. 4.a., mm. 2; sec 5.a mm. 4., sec. 6.a., mm. 4.

MALDONADO— Sec. 3.a., mm. 9; sec. 4.a., mm. 6; sec. 6.a., mm. 11; Sec. 7.a. 3; demás, nada.

PAYSANDU. — Día 25. — Sec. 11.a mm. 15; Sec. 5.o. mm. 10. Día 26. — Ciudad. mm. 8; sec. 2.a. mm. 3; Sec. 4.a. mm. 21; Sec. 5.a. mm. 19; Sec 6.a. mm. 11; Sec. 7.a. mm. 10. Día 27. — Sec. 3.a. 11; Sec. 5.a 3; Ciudad. 22.

MINAS. — Sec. 2.a. mm. 6; Sec. 3.a 21; Sec. 4.a 27; Sec. 6.a 8; Sec. 8.a 5; Sec. 9.a 7; Sec. 10; 9; Sec 11.a 14.

ROCHA. — Sec. 2.a. mm. 28; Sec. 4.a 22; Sec 5.a 7; Sec 6.a 15; Sec. 8.a 14.

SORIANO. — Ciudad: mm. 13; Sec. 3.a 15; Sec. 5.a 9; Sec. 6.a [illegible] Sec. 7.a 10; Sec. 8.a 1; Sec. [illegible] Sec. 11.a 11 en las demás estaciones seccionales llovió escasamente.

RIVERA. — Día 25. — Sec. [illegible] mm. 3; Sec 6.a 3. Día 26. — Sec. 4.a 15, Sec. 5.a 18; Sec. 6.a [illegible] Sec. 7.a 12; Sec. 8.a [illegible] Ciudad [illegible] Día 27. — Sec. 4.a mm. 9. Sec. 5.a 4; Sec. 6.a 6; Sec. 7.a y 8.a nada.

SALTO. — Día 25. — Sec. 3.a R. mm. 12 Sec. [illegible] Día 26. — Ciudad mm. 5; Sec. [illegible] Sec. 4.a 8; Sec. 5.a [illegible] Sec. 7.a [illegible] Día 27. — Sec. 4.a mm. [illegible] Sec. 5.a 6.

RIO NEGRO. — Sec. 1.a R. mm. 27; Sec. 2.a 2; Sec 3.a R. 2; Sec. 4.a 13.

MONTEVIDEO. — Observatorio Prado, mm. 11.4; Villa Colón (Quinta Renán Fran...) mm. 5.4

NAVEGACION CEBOLLATI. — Puerto Gómez, mm. 11.

Hasta la hora de cerrar este boletín (11 h. 40 m.), por el mal estado de las líneas telegráficas y telefónicas no se han recibido más comunicaciones e informes.

Universitarias

FALCULTAD DE ARQUITECTURA

Reunión del Consejo

Hoy a las 6 de la tarde está convocado el Consejo Directivo de la Facultad de Arquitectura, a fin de considerar los asuntos que figuran en la orden del día correspondiente.

ESCUELA S. DE COMERCIO

Estudiantes aprobados

Ingreso 1o. acto. — Luis A. Cavanna, Roberto Grimolde, Julián Suquilvide, Olga Lanari, Elbio García, Roberto Matho Puig, Reno Ieir, José Bonifacino, Octavio Podestá, Eduardo Hill, Edmundo Carpi, Domingo Rila, Antonio Bonginerí, Ignacio Villamonte, Federico Ciercetti, Raúl Previtale, Félix Rouco, Roso Febregas, Angel Carballal, Conrado Darteyer, Leandro Ibargoyen.

2o. acto. — Roberto Grimondi, Olga Lanari, Ventura Porta, Rene Treilier, Eduardo Mi[illegible], Ramón R. Durán, Alfredo Miguel, Serafín Alonso, Angel Carballal, Raúl Previtali, Raúl H. Mac Gregor, 2o. grupo: Juan M. de Castro, Olza Lanari, Daniel Gimenez, José Igarabide, Mercedes Sabate, Octavio Podestá Carnelli, Julio Perdomo, L. Leivas, Ester Joulio, Raúl Previtale.

Práctica de Escritorio 3o. año. — Alberto Diez, María A. Balbi, Eloisa Cervieri, Oscar Lanata, Tulio Starico, María Real de Azúa, Atilio Perillo, José Antuña, Enrique Nuesch, Augusto Taboas, — Práctica 4o. año: — José Domínguez, Juan B. Leizagoyen, Margarita Rodríguez, Bernardino dos Santos.

INTERCAMBIO Y REVALIDA DE TITULOS

Se ha formulado un proyecto de convención sobre intercambio y reválida de títulos entre las universidades de Colombia y el Uruguay. Recabada la opinión del señor Rector de la Universidad, ella es enteramente favorable a la aprobación del proyecto. Para la firma de esta convención, serán autorizados los Ministros Plenipotenciarios de ambos países y podrá suscribirse en Montevideo o en Bogotá.

Ajedrez

Colección de 344 mates rápidos famosos

PARTIDA N.o 26

GAMBITO EVANS

Ganada por L. PAULSEN

(Sin ver el tablero)

	BLANCAS	NEGRAS
1	P4R	P4R
2	C3AR	C3AP
3	A4A	A4A
4	P4CD	AxP
5	P3A	A4A
6	O - O	C3A ?
7	P4D	PxP
8	PxP	A3C
9	P5R	P4D
10	PxC	PxA
11	P5D	DxPA
12	PxC	DxT

Las blancas anuncian un mate en once jugadas iniciado con T 1 R — idem.

Concejo de A. Departamental

SESION SUSPENDIDA

Por falta de "quorum" reglamentario fué suspedida la sesión que el Concejo de Administración Departamental debía realizar ayer de mañana.

A objeto de desquitar el tiempo perdido sin embargo, se citó para hoy martes a las [illegible] horas, debiéndose tratar los mismos asuntos.

Incendio de la Aduana

LOS PAPELES SALVADOS

Por disposición del ministro de Hacienda, el Inspector General de Hacienda señor Almeida, se hizo cargo de los papeles del Archivo salvados del incendio de la Aduana, procediendo de inmediato a buscar el lugar donde se depositaron, solicitando de la policía la custodia respectiva.

El principio de un fin

Cuando Alejandro de Serbia terminaba su convalecencia en Versalles, después de haber sido operado de apendicitis, la reina de Rumania y su hija María que visitaron la localidad, tuvieron la delicada idea de enviar al enfermo un hermoso ramo de flores con sus votos por un pronto restablecimiento.

Este bello gesto impresionó vivamente al joven monarca que de regreso a Belgrado hízole conocer a su amigo y confidente Pachitch, extendiéndose en elogios para la princesa que poco después ha visto trocarse aquellas flores por los azahares de novia en el acto de sus nupcias con Alejandro de Serbia.

CARPINTEROS:

Maderas labradas para carpintería y fabricación de rodados, vende

Aserradero JOSE SEGADE

Arenal Grande 2076

691-Abril, 26

Para toda clase de trabajos tipográficos, dirigirse a los talleres gráficos de este diario

ECONOMIA Y PRONTITUD

Rincón, 587 - Plaza Matriz

Dirección de Obras Municipales

LICITACION

Montevideo, Marzo 17 de 1922.

Convócanse postores para la construcción del adoquinado de la calle Guadalupe entre la de Defensa y a Avenida Garibaldi, de acuerdo con os planos y pliego de condiciones, que los interesados pueden consultar en la Secretaría todos los días hábiles de las 14 a las 18 horas.

Las propuestas, en el sellado correspondiente, deberán presentarse personalmente por los proponentes el día 29 del corriente a las 16 horas — LA DIRECCION.

v. marzo 29.

Jazmín
Polvo graseoso de Leichner
POLVO GRASEOSO DE LEICHNER

Conservar y embellecer el cutis significa hacer permanente en el rostro la más convincente expresión de juventud.
Señora: Defiéndase del rigor de la edad usando siempre el

POLVO GRASEOSO
LEICHNER

y haga triunfar con él la belleza de su cara, pues no existe ningún atrctivo en la estética facial femenina que subyugue tanto como un cutis fino, sedoso e inmaculado, inapreciables beneficios que obtendrá usted con el empleo cotidiano de este excelente artículo de tocador.

MENDEL & CIA.
Paysandú 1178 Montevideo

Crónica Social

LA RUTA DE BELKIS

Viajera de Bagdad detén tu paso
Y apea la brillante caravana;
Sobre la arena del desierto hilvana
Sus sueños de púrpura el Ocaso.
Yo tengo rosas en mi blanca tienda
Y miel de amor en ánforas de oro,
Bajo esta noche azul. Reina que adoro,
Haz que tu ardor estiopico se encienda...
Dame a beber del exquisito vino
Que llevas en tus labios al divino
Rey melodioso que en Oriente impera...
Y al partir en tus blancos elefantes,
Soñaré con tus besos tan fragantes
Como sueña un rosal la primavera!

Enrique Bianchi

LAS REUNIONES EN EL PARQUE HOTEL —

No hay duda que en la temporada que se inicia el Parque Hotel va a ser el principal foco de sociabilidad en cuanto a reuniones bailables se refiere. En el día del domingo quedó probado plenamente lo que decimos con la extraordinaria animación que hubo en el citado balneario.

Tanto el té danzante como el diner chic confirmaron lo que ya había pronosticado la gente conocida desde el verano, cuando ya se preveía que el Parque continuaría siendo el lugar elegante preferido y ofreciendo halagüeñas perspectivas para la season invernal, perspectivas que felizmente ya son una realidad. El elemento distinguido que gusta del baile, tendrá, pues este invierno, un sitio apropiado por todo concepto para satisfacer sus ansias de tango y shimmy sin que nada le falte para ello: gran salón, concurrencia selecta, y buena música. El té de ayer fué una reunión lindísima. Tuvo por escenario el salón de fiestas donde se habían colocado las mesas en la planta baja y en las galerías. A las 6 ya muchas parejas estaban entregadas al baile aprovechando las piezas que hacía oir Carlitos Warren con su orquesta que cada día progresa más en la calidad de su repertorio y de la interpretación de las piezas. El diner llevó al comedor a muchos comensales, que después se dedicaron al baile, formando con muchas familias que estaban en el salón de fiestas, un conjunto muy escogido. El ambiente que prevaleció durante la comida fué de lo más bullicioso, digno de ser el intermedio entre el té danzante y el baile de la noche. En ambas reuniones vimos a las señoras Luisa Sánchez de Saez, Mrs. Grindley, Carolina Young de Storm, Ventura Maccio de Cranwell, Julia Cranwell de Castellanos, Elena Cranwell de Fressa, Delia Rodríguez de Orozco, Magdalena Marexiano de Estrázulas Elisa Rodríguez Larreta de Estrázulas Folle, María Elena Requena de Rodríguez Larreta, Malvina Urtubey de Saez, Celia Sierra de Vaeza Ocampo, Lelia Fleurquin de Denis, Elisa Fleurquin de Beisso, Berta Fleurquin de Monsegur, Albana Eastman de Ramírez, Sara Bayley Stewart de Olascoaga, Matilde Pacheco de Stewart, Enriqueta de Bonasso, María M. Lerena de Zalduondo, Ofelia Paseyro Horne de Canabal, Carmen Bavio Maeso de Real de Azua, Blanca Supervielle de Lasala Alvarez, Adela Herrera Mac Lean de Gutiérrez, Bibi Bersgtron de Otero, Juana Naveiro de Milhas, María Naveiro de Naveiro, Rosa Patule de González Capurro, María Hita de Lohigorry, María V. de Sambucetti, Gladis Cooper de Buck, Mrs. Hendersonn, Esther Vidal de Alvariza, María Ester Narbondo de Saenz, Zulema Narbondo de Amaro, Ana Ortiz de Perrone, Sra. de Beltroni. Señoritas Elina y Matilde riqueta Díaz Larriera, Zelmira Cordero Lerena, Elena y Celia Vaeza Sienra, María M. Nicolás Reyes Oribe, Isolina Ramírez Eastman, Ester Bayley Stewart, Berta Monsegur Fleuquin, Zulema Giuffra Simois, Margarita y Gladis Castellanos Cranwell, Julia Cranwell Vila, Delia Orozco Rodríguez, Estela Larriera Crosa, Olga y Elsa Bonasso, Maruja Vazquez Varela, Isabel Calloria Santa María, María Celia Minelli González, María Haymes Rivero, Rosa Pacheco Olivera, María E. García Haymes, Amanda Naveiro, Margot y Beba Zalduondo Lerena, Chela Soumastre, Sara y Luisa Ellauri Saez, Olga Sambucetti, Miss Allen, María Manuela de Pena Díaz, Rosa y Ana González Capurro, Haydee y María Manuela E. Conde Urrutia, Chela Dubra Beltrán.

DEMOSTRACIONES —

En el salón reservado de uno de nuestros hoteles de lujo se sirvió la comida con que un núcleo de amigos íntimos despidió al señor Alberto Hardoy con motivo de su partida para Norte América y Europa. Transcurrió la fiesta con un ambiente muy animado, en el que prevaleció intensa espiritualidad, culminando el buen humor en afectuosos brindis por la felicidad del simpático viajero en el transcurso de su excursión.

Eran comensales, los señores Juan M. Portilla Díaz, Juan Antonio Viera, Guzmán Vargas, Juan M. Figari Legrand, Octavio Ramírez, Manuel Carvajal Victorica y F. Pittaluga.

Las niñas Loreley e Isabel Rodríguez Carnelli que rindieron examen de 3.o y 2.o año de piano, obteniendo las más altas clasificaciones

BALNEARIO PIRIAPOLIS —

Piriápolis, continúa siendo visitada por centenares de personas de ambas márgenes del Plata conocedoras de lo que brinda esa hermosa región en la estación de Otoño. El otoño en Piriápolis se desliza con días de temperatura suave, que permite a los excursionistas realizar paseos a la hermosa serranía que encierra la propiedad del Sr. Piria, y a los múltiples rincones llenos de encantos.

Para la Semana de Turismo la Compañía Uruguaya de Navegación anuncia una excursión marítima a Piriápolis.

Los Hoteles reciben a diario centenares de pedidos de alojamiento de personas de descansar en Piriápolis la semana de asueto que nos brinda el mes de Abril.

Actualmente se hospedan en el Gran Hotel Piriápolis las siguientes personas:

Juan J. Cayol, Félix R. Alonso y señora, C. González Sierra y señora, Graciana C. de Aldaya, Martín Martirené, José Peñuffo, Celia Peluffo, José Prado Azcarate, Juan Lareu, señora de Lareu, Martiniano Bresciani, Carolina C. de Negri, Emilio Coelhi David Viglietto, Salvador Ordequi, Emilio Gambin y Blanc, señorita Adela Gambin y Blanc, Domingo Marchese R. Fuguoni, Vicente Mauro, Matilde M. de Manzo, Elida y Olga Manzo, Pedro Mendiburu, Alfonso Lagomarsino, María F. de Lagomarsino, Amalia Gago de Sánchez, Dalmira G. de Costa, Florencia Laravalle e hija, Dr. José Abellá, Ema Dajas de Abella, Jolly y Emita Abella Dajas, Ernesto Peluffo, Federico Dajas, Eulalia Camors de Dajas, María Ester y Renée Dajas, Basilio Santalla, y familia, José Boions, Ofilia y Delia Martinelli, Sara Sánchez, Carlos Depaoli, Santos Matuberria y familia, etc.

ENLACES —

—El 29 del corriente se realiza en Buenos Aires el enlace de la señorita María López Grande con el señor Oscar C. Siemens Arenilla. Serán padrinos de la boda la señora Paula G. de Grande y el señor Julio Arenillas. En el acto civil actuarán como testigos los señores Eulogio López Grande y Diego Héctor Siemens. El novio pertenece por la rama paterna a una de las viejas familias de la sociedad salteña y por la materna a otra, que aunque de origen porteño, ha figurado en el Salto en épocas pasadas, en primera fila. De Montevideo, donde el señor Siemens tiene mucha parentela irán conocidas personas para asistir a su boda.

—Entre un núcleo de las principales familias de esta sociedad circula la siguiente esquela:

Vicente F. Gutiérrez y Genoveva Moreno de Gutiérrez, participan a Vd. el enlace de su hija Genoveva con el señor Carlos del Castillo que se efectuará el 31 del corriente y tiene el agrado de invitarlo a presenciar la ceremonia que tendrá lugar en su casa, Moreno 1461 a las 18 horas. (Buenos Aires).

Marzo de 1922.

Hoy se celebra la boda de la señorita Beatriz Iturburu, con el señor Manuel Jaalanoba.

Apadrinarán la boda el señor Juan José Brito del Pino y la señora Armanda Brito del Pino de Seré.

—El día 3 del próximo Abril se realizará en la elegante residencia de la familia de Balboa Grana — las ceremonias del enlace de la Sta. Zola Balboa con el Sr. Mario Manzoni. En el acto civil serán testigos, por parte de la novia el Dr. José Rodríguez Anido y los Sres. Miguel L. Torterolo, Enrique Segovia y Miguel M. Graña y por el novio el doctor Alberto Scarzella y los señores José A. Queraltó, Claudio Restano y Andrés Kalm. En la ceremonia religiosa actuarán como padrinos la señora Vicenta S. de Manzoni y el señor Pedro Bergdahl,

CHEZ TARANCO - GARCIA ZUÑIGA —

El palacio del señor Félix Ortiz de Taranco y su esposa Elisa García de Zúñiga, reunió el sábado en una magnífica fiesta en honor de un núcleo de amigas de sus hijas Isabel y María Elena, a sus numerosas amistades.

El aspecto de la espléndida residencia con su vistosidad realzada por la profusa iluminación y la alegría de las flores, era estupendo, desde el hall de entrada, los grandes salones donde se congregó nuestra juventud elegante, hasta el lindísimo jardín también iluminado.

Un espléndido buffet servido en el salón-comedor, que se abrió a media noche, completaba el soberbio conjunto de este baile que dejará muy gratos recuerdos en nuestros altos círculos sociales.

Participaron de tan animada y elegante fiesta las señoritas Pilar Herrera de Arteaga, Celia Sienra de Vaeza Ocampo, Margarita Heber de Arteaga, María Inés Arteaga de Segundo, Enriqueta Williams de Arteaga, Elisa Taranco de Lebrero, Mercedes Folle de Arocena, Mme. Charlet, Teresa García Lagos de Hughes, Berta Fleurquín de Monsegur, Albana Eastman de Ramírez, señoritas María Elena e Isabel Taranco de Zúñiga, Sarah Petit Zúñiga, María Elena Serrato, Sofía García de Zúñiga, Matilde Wilson Platero, Mercedes y Raquel Terra Barraz, Laura y Elena Rosa Balparda, Ernestina Muñoz Oribe, Elena Muñoz y Maines, María Elena Marquez Castro, Clementina Vidal Sosa Díaz, Amelia Mendez Schiaffino, Susana Castells Eastman, Mercedes Ponce de León Terrero, Isolina Ramírez Eastman, Mercedes González Morales, María E. Carbone Quinke, María A. y María E. Quinke Fernández, Rosa Olmedo Zumarán, Elisa Arocena Folle, Ofelia y Celia Ledesma Arocena, Berta Monsegur Fleurquín, Elisa Noceti Mullins, Beatriz Darie Ingouville, Celia y Choma Levrero, Julia Elena García Arocena, Teresa Charlet, Teresa y Sarah Hughes García Lagos, Delia Muller, Celia y Elena Vaeza Sienra, Josefina Puig Larravide, Julieta Irureta Goyena, Elena Piñeyrúa Amaro, y un núcleo de caballeros.

LA MODA ACTUAL

Como la suave gracia y la sencillez estilizada de este atavío de "soirée", presagia un posible retorno a modalidades pretéritas

Las líneas austeras de ésta toaleta invernal hablan de la mujer contemporánea, apta para afrontar la lucha de la vida moderna

VIAJEROS —

—Partió para Piriápolis el señor Gustavo Défiés, Gerente del Banco del Uruguay, acompañado de la señora De Demaría Manaro de Deffés y señor Segundo S. de Manaro.

—Regresaron ya a Buenos Aires, después de pasar parte de la luna de miel en el Parque Hotel el señor Edmundo Harmon Wright y su esposa la joven baronesa Carolina Von Winckler, quienes se unieron en matrimonio no hace muchos días en la ciudad vecina. La boda de ésta pareja dió lugar en Buenos Aires a una magnífica fiesta en la Legación de los Países Bajos, pués la hoy señora de Wright es hija del Ministro de Holanda en ambas repúblicas del Plata.

—Partió para Melo el señor Angel Silva Nin.

—De Río Negro el señor Alberto Rey Sienra.

—El vapor "Lutetia" salió el Sábado de Burdeos con destino a Buenos Aires.

A bordo de la hermosa nave se han embarcado con destino a la ciudad vecina y para Montevideo entre otras, las siguientes personas:

Carlos Bonorino Udaondo, Julio Fernández, señora Isabel Avellaneda de Betbeder, Santiago Balestra, Enrique Martínez Castro, Enrique Dodero, José Peró, Carlos Noetinger, Juan B. Sauberán, Marcos Riglos, Guillermo Achával, Federico Rovéda, del Pino, Pedro Batmalle, y los señores Fernández Beiró, Alberto Alcobendas, Julio G. Fernández, Alfredo Escobar, José Casanovas, Diego Lezica Alvear, Gabriel Levy y Enrique Finocchietto.

El "Lutetia" pasará por éste puerto el 11 de Abril. Volverá a salir en viaje de retorno el 19 del mismo mes, de Buenos Aires teniendo ya comprometidos todos los departamentos y cabinas de lujo.

—Estuvo en el Salto, de paso para Entre Ríos el doctor Eduardo Lamas que vá a pasar una temporada en un establecimiento de campo.

—En breve emprenderán viaje a Chile, el doctor Alberto Mané y su señora María Herminia Gazcón Casaravilla.

—A mediados de Abril regresarán de Santa Lucía, donde pasan actualmente una temporada, el doctor Eugenio Petit, su señora Matilde Muñoz y la señorita María Elena Muñoz.

—Regresó de Buenos Aires, el señor Joaquín Martínez Arboleya.

—Después de una permanencia breve en Buenos Aires, donde han visitado las principales ciudades de la república, llegaron a esta capital de donde seguirán viaje a Europa, los señores Hennessy y Fellioux.

—El 24 del corriente se embarcará con destino a Europa, el ingeniero argentino Alejandro E. Bunge y familia. El ingeniero Bunge se establecerá durante algunos meses en Alemania, y luego iniciará algunos viajes de estudio a Inglaterra, Francia, Bélgica y Holanda. Probablemente visitará también España, antes de volver a la Argentina.

—Se encuentra en esta capital la profesora de piano y solfeo señorita Angela Gimena Corbo. Motiva su viaje el exámen que deben rendir algunas de sus aventajadas discípulas en el conservatorio "La Lira".

—Dentro de unos días va para Rocha la señora Cata M. de Graña y sus jóvenes hijos Julián y Eduardo María.

—Para Carreta Quemada, en el departamento de S. José partieron el Sr. Alberto Méndez, su señora María Gorrondona y su hija.

—Después de haber pasado una larga temporada en Pocitos, partieron para Bs. Aires el ingeniero Luis Pastoriza, su señora Elisa da Costa y sus hijos.

—De Mar del Plata, donde se hallaban pasando una temporada, la señora Elena d'Arco de Zileri y su señorita hija Laura.

—Regresó de Buenos Aires, el ministro de Instrucción Pública del Uruguay, señor Rodolfo Mezzera, que fué a aquella capital para asistir al sepelio de los restos del señor Antonio Delfino.

—Partió para el interior el interior el señor Antonio Mariezcurrena.

—De Raigón llegó el señor Eugenio J. Caseaux.

—De Buenos Aires llegó la señora María Magis de Dermit en compañía de su familia.

—Partió ya para Chile a bordo del vapor "Orania", el señor Alberto B. Hardoy, quien seguirá de allí viaje a Norte América y Europa.

—Partió para Piriápolis, el señor Gustavo Deffei, gerente del Banco Hipotecario del Uruguay, acompañado de la señora Desdemona Manaro de Deffei y señora Segunda S. de Manaro.

—A fines del mes en curso, partirá para Melo la señora Catalina Rodríguez, esposa del coronel Vicente Grau.

CAMBIOS DE RESIDENCIA —

El señor Federico Vidiella, su esposa Elvira Serratosa Cibils, sus hijos y la señorita Plácida Serratosa Cbils, después de pasar el verano en su "chalet" de los Pocitos se trasladaron a su casa de la calle 25 de Mayo.

Después de haber pasado el verano en Pocitos se trasladarán en breve a su residencia de la calle Colonia la señora Eufemia S. de Tocavent y su hija.

—Ocupan de nuevo su residencia en la ciudad, después de pasar la temporada veraniega en un "chalet" de los Pocitos, el señor Raúl Terra, su esposa Margarita Maza de Terra y sus pequeños hijos.

—La señora María Inés Márquez y sus hijos se trasladarán en breve a una casa de la calle Treinta y Tres.

—La señorita Orfilia Solari que permaneció los meses de verano en Pocitos, en el chalet de su hermana la señora Lola Solari de Mitre, se ha trasladado a su residencia de la calle Colonia.

—En estos días vuelven a ocupan su casa de la calle Buenos Aires la señora Carmen Belgrano de Posadas, su hijo, y la señora Adela Folle de Belgrano y su hija Carmen que pasaron el verano en Pocitos.

—El señor Carlos Ott y familia, quienes pasaron el verano en su Granja de Toledo han vuelto a ocupar su casa de la calle Soriano.

—Ocupan de nuevo su residencia de la calle Julio Herrera y Obes el doctor Eduardo Moratorio, su esposa Martha Riviere y sus hijos que permanecieron en Pocitos durante la temporada veraniega.

SANATORIA PARA OBRERAS Y EMPLEADAS —

El proyecto que la Comisión de Damas pro Sanatorio para Obreras y Empleadas, presentó a la consideración de la Directiva del Jockey Club, sobre carreras a efectuarse en Carrasco todos los sábados, durante los meses de Otoño, Primavera y Verano, ha sido resuelto favorablemente. Y a efecto de llevar a cabo esas fiestas, la Comisión de Damas nombrará una Comisión delegada del mismo Jockey Club para que las organice.

FIESTAS Y REUNIONES —

La señora Lastenia Balparda de Guani festejó su día. Ello hizo que todas sus amistades acudieran a su casa a presentarle saludos, improvisándose una interesante reunión.

COMPATRIOTAS Y CONOCIDOS EN EL EXTERIOR —

Noticias recibidas de Europa nos dicen que el señor Horacio Silveyra, su esposa Blanca Reyes Cadenas de Silveyra y sus hermanas Carmelita y Carlota Reyes Cadenas permanecerán un año más en París, donde por el momento se encuentran radicados.

El señor Alberto Suárez Urtubey compatriota que reside desde hace años en Madrid, se encuentra actualmente en Vigo adonde ha ido por asuntos comerciales.

—Ha dejado su residencia de Buenos Aires para instalarse en su chalet de "Alta Gracia" la señora Carolina Torres Cabrera de Moreno. La acompaña su hijo Alberto.

ENFERMOS —

La señora Sara Piccardi de Cerrutti está enferma de gravedad.

—Aunque no de cuidado, está enferma la señora Isabel Mac Lean de Steward. Por la salud de la respetable enferma se informan a diario todas sus amistades.

—Están enfermos los niños de Pereira Andrade.

—Las niñas de García Morales, se encuentran enfermas en Colonia Suiza.

—Llegó del Salto el señor Mario Buxareo Risso.

—Para Buenos Aires el señor Alberto Quincke y su esposa Ada Silva.

ATLANTIDA HOTEL

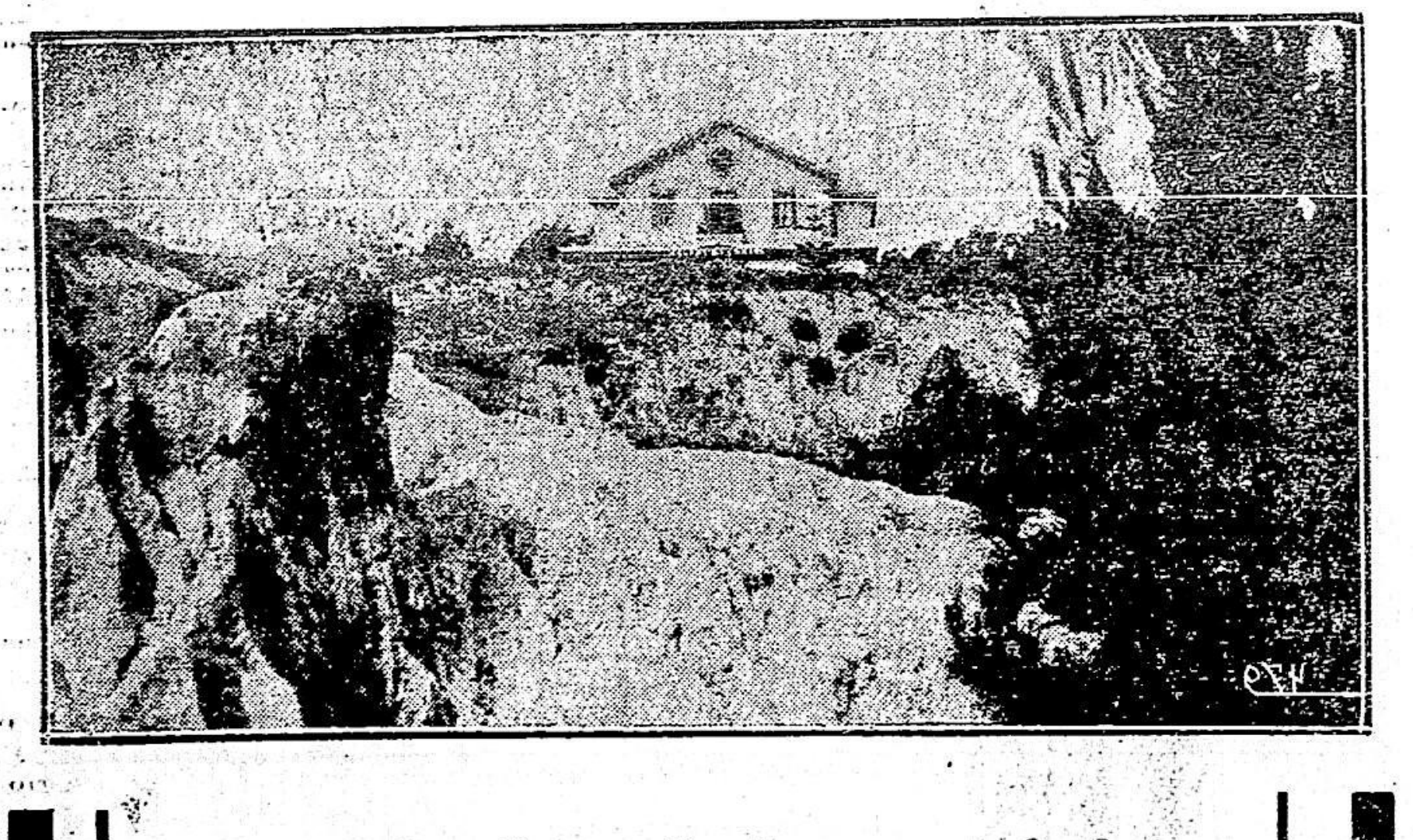

Situado sobre las altas barrancas que bordean la hermosa playa Atlántida. Rodeado de espléndidas arboledas. Tiene alumbrado central, caño maestro, teléfonos Uruguaya y Cooperativa, aguas corrientes en todas las piezas. Con vista al mar de todas las habitaciones.

COCINA DE PRIMER ORDEN

Canchas de golf, tennis, basket ball, foot-ball. Plaza de deportes en la misma playa.

CARRETERA HASTA EL MISMO BALNEARIO.

Magnífica excursión en automóvil (57 kilómetros.

FERRO-CARRIL TODOS LOS DIAS
Salida de Central . . . 9.10 Llegada a Atlántida 11. 6
Regreso de Atlántida . 19. 2 Llegada a Central 21.15
TREN RAPIDO DE LOS SABADOS:
Salida de Central . . . . 14.30 Llegada a Atlántida 15.58
Regreso (lunes) . . . . 9.52 Llegada a Central 11.20

Agencia en Montevideo: SAN JOSE 1272 - Los dos teléfonos

MUEBLES PARA OFICINAS A PRECIOS CONVENIENTES
Vea CASA AMBROSONI Hnos.
CALLE URUGUAY, 765 casi esq. Ciudadela - Fábrica fundada en el año 1889

Champagne RUINART PERE ET FILS

La mujer nerviosa

¿Por qué sentirse molesta y molestar a los que la rodean? La nerviosidad y el histerismo van casi siempre acompañados de cierta depresión moral, inapetencia, incapacidad física y mental, trastornos en la nutrición y, sobre todo, del insomnio que atormenta. Deber de la paciente es procurar el robustecimiento de sus nervios, mediante un sueño tranquilo, profundo y reparador, que obtendrá inmediatamente con el uso de las sedantes é inofensivas tabletas Bayer de Adalina, que puede usted encontrar en todas las farmacias.

N.o 558-Mz.7,14,21,27.

MUEBLEROS:
Cedro paraguayo
VENDE
Aserradero JOSE SEGADE
Arenal Grande 2076
691-Abril, 2

GUERETS ANGLO URUGUAYAN COAL Co LTD
PIDAN PRECIOS DE
Carbón
COCINA Y CARDIFF, A LA COMPAÑIA
Guerét's
CERRITO 307
Teléfono: 3608 — Central

En breve iniciaremos la venta del afamado
HILO PARA COSER
MARCA MONEDA
y de los demas tipos y calidades de las importantes fabricas de hilos para coser y sus similares de los señores
WALLAERT FRERES - Lille - Francia
De quienes somos Agentes exclusivos
Salvo Campomar & Cía.

Compañía de Aguas Corrientes SECCION OBRAS SANITARIAS
STOCK PERMANENTE DE
BAÑOS-LAVATORIOS-BIDETS-WATER-CLOSETS
ULTIMOS MODELOS
Almacenes de venta — ZABALA esq. RINCON

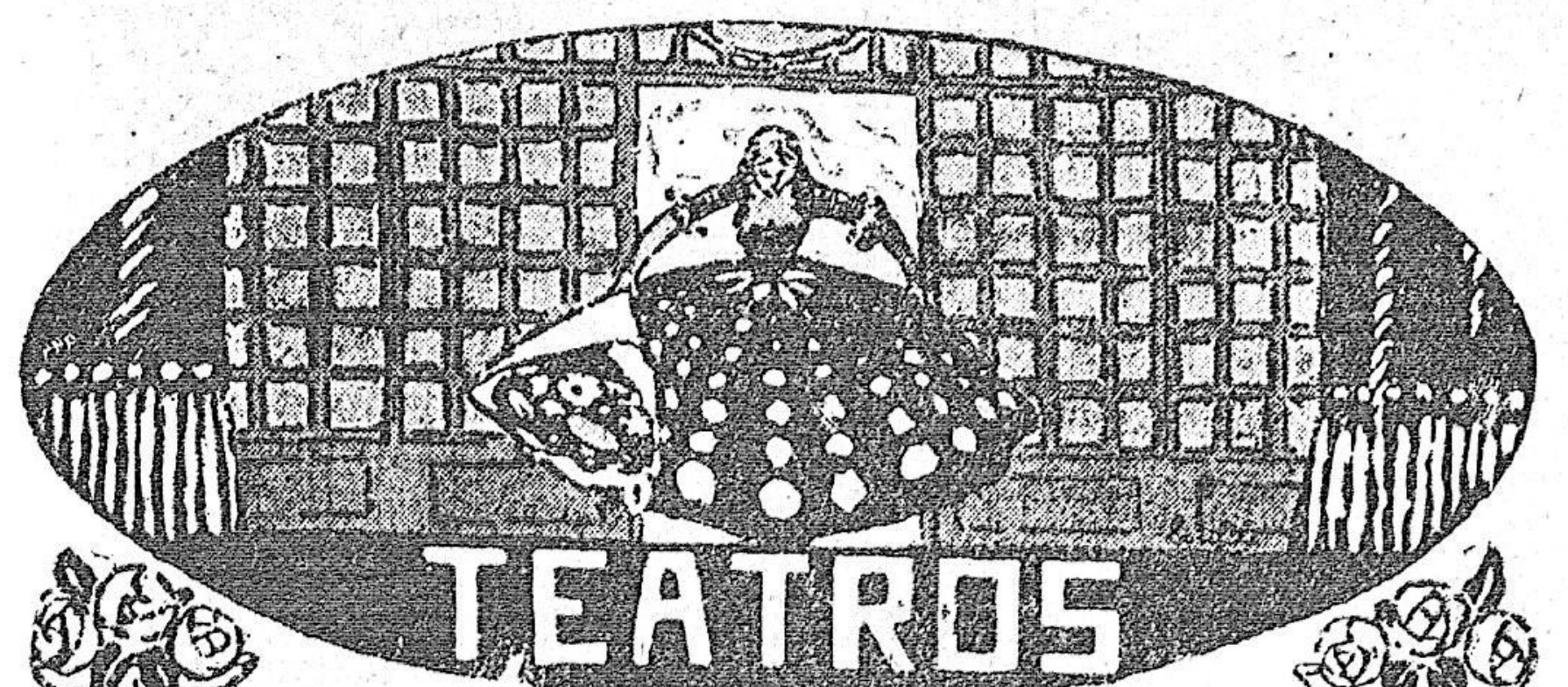

URQUIZA—

"El cabo Gallardo" y "Mustafá" dos sainetes gastados de tanto representarse operaron anoche el milagro de hacer que la espaciosa sala del Urquiza se viera completa a pesar de ser día lunes, generalmente fatídic para los teatros.

Esta noche se repetirá el milagro pues, en segunda sección se efectuará el estreno de "Delirio de Grandezas" la desopilante comedia de José Antonio Saldías, el festejado autor de "El Caballo de Bastos" que fuera la obra que mayores entradas rindiera a la Rico, antes de producirse el famoso cisma entre los autores bonaerenses y que la popular característica nacional no ha podido llevar nuevamente a escena por habérsele retirado el repertorio de la Sociedad Argentina de Autores, a la cual pertenece el señor Saldías.

"Delirio de grandezas" tendrá por intérprete principal a la señora Vila que realiza en esta obra una creación de verdadero mérito, secundado por el actor cómico Valicelli que tendrá a su cargo el hilarante pael de Don Guille.

Asistirá al espectáculo el autor de la obra que ha venido expresamente de la vecina orilla para asistir a su estreno.

El jueves debuta la notable tiple cómica Concepción Soria, que tantas simpatías goza en nuestro público.

18 DE JULIO—

Un buen teatro tuvieron anoche Muiño y Alippi, mereciendo buena acogida el estreno de la pieza criolla de Trongé y Cattaneo "Hasta el cardo tiene flor" que sin ser una cosa del otro mundo, da ocasión a que los principales elementos de la compañía hicieran pasar un rato ameno a la numerosa concurrencia que presenciaba el espectáculo.

En el programa de hoy vuelve a escena esta obra ocupando la segunda sección, precediéndola, en primera la infaltable "Borrachera del tango". Terminará la función con la graciosa pochade de Sargenti, titulada "Un tío con toda la barba" que ha sido muy festejada en las anteriores representaciones.

SOLIS—

Salvat se atrevió anoche con los sonoros versos de Calderón y nos demostró acabadamente que los "sueños, sueños son", sobre todo cuando son provocados por la declamación deficiente de una de las joyas clásicas del teatro español, que no por ser clásica deja de servir de adormidera en bocas del director de la compañía que actúa en nuestro primer coliseo.

Como justa y digna compensación al mal rato que nos hicieron pasar anoche en el cartel de hoy vemos anunciada "La Garra" esa vigorosa concepción de Linares Rivas que tan acertada interpretación merece de la señorita Herrero y del señor Salvat.

Como final de programa figura la divertida comedia de Parés y López Marín "La Condesa X" que gustara enormemente noches pasadas.

Mañana, a pedido, "Leonarda" la notable comedia de Bjornson que tan genialmente interpreta Antonia Herrero. No faltaremos.

ALBENIZ—

El jueves próximo inaugura el Centre Catalá en este teatro la temporada, ofreciendo a sus asociados un festival interesante por el cuadro dramático social que dirige el señor Gaspar Trabucchi, cuyos elementos interpretarán la hermosa comedia de Alberto Novión "El gringo Barattieri".

En los intermedios la señorita Matilde Gamundi amenizará el acto con selectos trozos musicales.

ARTIGAS—

La rebaja de precios ha causado buenísima impresión en el público y anoche se llenó la espaciosa sala del Artigas, aplaudiéndose con entusiasmo los diversos números que intervinieron en el ameno espectáculo ofrecido.

Para hoy volverá a repetirse el completo, pues, el programa será reforzado con el extraordinario debut de los afamados artistas ingleses "The Dorlans" atracción de renombre mundial que en su acto de acrobacia excéntrica han logrado mantener una supremacía universal.

Los precios serán los mismos de anoche sin recargo alguno a pesar del costo de este número sensacional, deferencia que la empresa ha tenido con el público que la favorece.

Empresarios que hagan tal cosa en los tiempos que corremos son "rara avis" y se hacen acreedores al beneplácito general. Bien por ellos!

MARIA GOLLY

Atrayente figura de la Compañía Río-Platense que con tanto éxito actúa en el Teatro Urquiza

EL RECITAL DE LA SOPRANO URUGUAYA SEÑORA JOSEFINA HOLS DE CHUSSELIN —EXITO QUE OBTUVO—

El recital de canto que ofreciera la eximia soprano uruguaya señora Josefina Hols de Schusselin el domingo por la noche en el Instituto Verdi, fué todo un gran suceso.

Desde la iniciación del difícil y atrayente programa hasta el final, sobrepasó la señora de Schusselin la nombradía de que goza, pues los elogios que la prensa ha hecho de esta excelente cantante han quedado pálidas ante la extraordanria labor artística que desarrolló en este concierto.

Cantó romanzas de los géneros lírico, ligero y dramático, demostrando con esto la innecable escuela que practica y las condiciones sobresalientes que la adornan. En las romanzas "Mi chiamano Mimí" de "Boheme" y en "L'altra notte in fondo al mare" de "Mefistófele" se reveló toda una delicadísima cantante de fina interpretación y gusto exquisito.

En la romanza "spinto" "La Wally" Ebben, Ne andro lontana" y en la dramática "Tu che adoro" de Roberto il Diavolo puso de manifiesto las grandes condiciones de intérprete fuerte y apasionada, siendo su voz aquí amplia y subyugante que llega al alma.

En la romanza ligero "Caro nome" de "Rigoletto" estuvo brillantísima, las notas picadas y ligeras emitidas con elegancia y seguridad entusiasmaron al auditorio, que le brindó una estruendosa ovación cuando terminó de ejecutar el famoso "mi sobre agudo de la cadencia final.

Esta inteligente artista después de 8 años de consecutivos estudios bajo la dirección del profesor señor Pedro Lena Cafferata, se ausentará en breve para Europa con el objeto de perfeccionarse más e iniciarse en la carrera lírica.

El maestro señor Tomás Mújica la acompañó al piano con delicado gusto.

ROYAL—

Se agregará esta noche al cartel vigente la cantante criolla Aurora Rodríguez, la cual tendrá que renovar los éxitos de simpatía obtenidos en sus últimas actuaciones.

Del formidable programa actual, podemos destacar atracciones perfectamente merecedoras de los aplausos que les tributa el respetable, y entre ellas ocupa sin discusión el sitio de honor la Troupe Remo y sus parodistas y equilibristas liliputienses, que hacen pruebas simplemente colosales. Los enanos de troupe son acróbatas, xilofonistas, equilibristas, parodistas y en todos sus trabajos variados, destacan su cualidad única de grandes artistas.

Carmencita Delgado, continúa imponiendo ruidosas palmas por las insuperables condiciones artísticas que revela en sus danzas. Trío Pastor sigue en sus lindas interpretaciones de cantos y bailes de las provincias iberas; Hetty Prima, no deja de caricaturizar muchos tipos del music hall empleando al servicio de sus parodias una voz bien timbrada y muchos recursos originalmente personales.

La famosa actriz parisina Mlle. Polaire que tanto se ha distinguido por sus extravagancias acaba de dedicarse al teatro silencioso e impresionará una serie de films aventurescos.

Ateneo de Montevideo

LA CONVOCATORIA

De acuerdo con el artículo 15 del Reglamento, se convoca a los socios del Ateneo de Montevideo, para la Asamblea General Ordinaria que se efectuará el próximo jueves 30 de Marzo, a las 18 horas, a fin de considerar la siguiente

Orden del día

Elección de Tesorero y tres Vocales, y sus respectivos suplentes.—El Secretario. Maz.29.

Administración Gral. de los Mercados Municipales
PERMISO DE CAZA

Se hace saber al público que en esta Oficina Avda. 18 de Julio, 1173, se expedirá desde el Jueves 30 de Marzo próximo, los permisos de caza correspondientes al período del presente año.— Los derechos son los ya establecidos, esto es, dos, cuatro y ocho pesos respectivamente, según sean uno, cuatro u ocho los departamentos.—Horas de expedición: de 2 a 5 de la tarde, con excepción del sábado, en que se hará de 9 a 11 1|2. — Montevideo, Marzo de 1922. — La Administración.

Abril 2

Espectáculos de hoy

SOLIS

Compañía de Comedias Española Salvat-Herrero
A las 9 p. m.
LA GARRA
Comedia en dos actos de Linares Rivas
LA CONDESA X
Comedia en 2 actos de Luis París y López Marín
Platea con entrada pesos 1.50.
Cazuela y Paraíso $ 0.20.

URQUIZA

Compañía Nacional Río-Platense
1a. Sección a las 9 p. m.
"El cabo Gallardo", sainete de Vacarezza, música de Azevedo.
2a Sección — Estreno
DELIRIO DE GRANDEZAS
Comedia en 3 actos de José Antonio Saldías
3.a sección:
NO HAY BURLAS CON EL AMOR
Sainete de Pedro E. Pico música del maestro Carlos Calatayud
"Mustafá", de Discépolo y De Rosas.
Platea con entrada (por sección). $ 0.50.
Cazuela y galería (función entera), $ 0.20.

18 DE JULIO

Compañía de Sainetes y Revistas Muiño-Alippi
1.a sección a las 9 —
"La Borrachera del tango",
2a. sección:
Estreno: "Hasta el cardo tiene flor", pieza criolla de Trongé y Cattaneo.
3.a sección:
"Un tío con toda la barba", pochade en 2 actos de Octavio P. Sargenti.
Platea con entrada (por sección). $ 0.60.
Cazuela y Paraíso. (función entera), $ 0.20.

ARTIGAS

Eden Circus
Espectáculo de atracciones a las 9 y 15 p. m.
DEBUT
THE DORLANS
acróbatas escéntricos
Platea con entrada $ 1.
Galería $ 0.20.

ROYAL

Espectáculo de variedades
A las 9.—
Platea con entrada $ 0.70. Galería $ 0.15.

INTERNACIONAL CIRCUS

A las 9 p. m.
ACTO DE VARIEDADES
PAJA BRAVA
(función entera)
Platea con ent. $ 0.70
Gradas $ 0.30

MAXIMO GORKI

Máximo Gorki, convertido, como se sabe, al bolshevikismo, se halla desde hace algún tiempo en el sanatorio de Saint Blaisien, en la Selva Negra, asistiéndose de una grave enfermedad al pecho, que hasta ahora se muestra rebelde.

Recibe allí numerosas visitas, entre ellas de algunos comunistas franceses más destacados. Pero Gorki, lejos de demostrar el ardor de otros por la causa y de discurrir sobre ella para avivar el entusiasmo de sus camaradas, se concreta a hablarles de las miserias que afligen a Rusia.

Ante esta actitud de Gorki, cunde en los círculos bolsheviquis la sospecha de una deserción, o, por lo menos que aquí prepara el terreno para abandonar el terrible régimen que lo contaba entre sus más decididos y prestigiosos partidarios.

Mens sana in corpore sano

Pero . . . ¿cómo lograr este tipo cabal en nuestras razas abrumadas bajo el peso de la herencia. La ciencia nos dice que la parte hereditaria es en nosotros lo principal, el fondo, la raíz de nuestro ser; la parte adquirida constituye una leve corteza; todas las influencias del medio, de la educación, de los agentes exteriores, no basta a dominar esa fuerza inicial del temperamento, esa marca indeleble de los progenitores. El temperamento es una fatalidad: estamos amarrados a él como un cautivo a su cadena. En nuestra sustancia, la voz y la sangre de los antepasados palpitan sordamente. Bajo el "yo", asomado como un centinela, está la contra nuestra voluntad, estalla de pronto en efusiones de amor y de heroísmo y en vehemencias de pasión malsana. La misma ley rige al mundo físico y al mundo moral: en ambos no se pierde un solo átomo; todos vienen flotando en las generaciones con su germen interior de vida. De esas transformaciones de átomo, de esas transfusiones de sangre y de semillas, está amasado nuestro ser y así se forja nuestra escultura mortal. Siempre queda un espacio abierto al libre albedrío, estrecha ventana de tan cerradas prisiones que sólo alcanzamos a mirar por ella la hermosa libertad que perdimos al nacer.

Ricardo León

"La Divina Comedia"

Se puede decir que sólo desde hace un siglo conocemos a fondo "La Divina Comedia" y que apreciamos el sentido del poema.

La gloria de Dante conoció tantas fluctuaciones, tantos momentos de olvido que sólo quedó consagrada en el siglo último.

Hasta la época de Miguel Angel se había apreciado mal que bien al poeta, pero en el siglo XVI "La Divina Comedia" llegó a perder su verdadera significación y fué casi olvidada.

Guicciardini cuenta que tuvo que hacer prolijas investigaciones en toda la Romaña para descubrir un ejemplar de "La Divina Comedia". Italia, dedicada al gongorismo, al eufemismo olvidaba al gran florentino. Europa la seguía en ese camino y Voltaire el menos inteligente de los críticos felicitaba al jesuíta Bertinelli por haber dicho que Dante era un loco y su poema una monstruosidad.

Una anécdota de Clemenceau

Si revisáramos la lista de contribuyentes en el 16.o distrito de París, encontraríamos que Clemenceau paga una patente como doctor en medicina.

Según sus propias palabras hace más de cincuenta años que no ejerce y con ello quiere demostrar su simpatía a los colegas.

En 1905, siendo presidente del consejo, estaba una noche en la Opera Cómica, cuando se desmayó una señora.

Clemenceau la atendió hasta verla fuera de peligro y cuando la acomodadora, que no lo había reconocido preguntó el nombre del médico, contestó:

—Doctor Clemenceau, 8 calle Franklin.

Según es costumbre, algunos días después se le enviaron los diez francos de honorarios médicos, y Clemenceau los regaló al criado que se los llevaba y que hubiera deseado que se desmayasen más señoras para que las hubiese atendido Clemenceau.

BIBLIOGRAFICAS

"EL VIENTO BLANCO"

Tal es el título de uno de los más interesantes libros literarios que han aparecido en el Río de la Plata, y no se crea que es esto mero "cliché" periodístico. Afirmámoslo concienzudamente después de una detenida lectura.

Hemos meditado al valor artístico de la obra y si no nos explayamos más, cúlpese a exigencias de tiempo y de espacio.

Juan Carlos Dávalos ha revelado a sus connacionales y a los restantes lectores americanos, los tipos y el ambiente de Salta. Pero con una precisión y con un dominio de la técnica, estupendos. "El viento blanco", la primera narración, es una joya. No se puede pedir nada más exacto, bello y fuerte. Casi otro tanto tendríamos que decir de "El ataja camino" y de algunos otros de los cuentos insertos.

Naturalmente, no todo tiene idéntico vigor en la obra lanzada por la "Cooperativa Buenos Aires"; pero si hay alguna deficiencia o lunar, se olvida entre los infinitos atractivos de este libro "de raza".

"LA INCANSABLE", CUENTOS DE DIEZ DE TEJADA

Bastan para consagrar cuentista, gran cuentista — un verdadero maestro — a Vicente Diez de Tejada las cuatro narraciones que, con el título general de "La incansable" figuran en el tomo décimotercero de la "Selección de novelas breves". Leyéndolas, conocemos a uno de los más castizos ingenios contemporáneos, familiarizado con el difícil género que hizo célebre a Maupassant.

No vaya a suponerse la menor analogía entre el cuentista francés y el español, fuera del dominio de la técnica narrativa, tan sorprendente en ambos.

Diez de Tejada opone, al tono sombrío de Maupassant, una gracia juguetona, que solo puede ser española. Pocos prosistas actuales dominan la lengua de Cervantes con tal justeza. Merced a ello, la prosa de Diez de Tejada no se desliza grave, sino que salta como la linfa que cae por un peñasco, para convertirla en gemas, irisarse en el aire. He ahí uno de los atractivos más grandes de los cuentos del maestro español.

Siendo docto — doctísimo — saca a relucir con tal habilidad su erudición, que no hay en toda su obra el menor asomo de pedantería. Es único quizá. Y si hubiera que buscarle algún parentesco dentro de las letras castellanas, ese parentesca fuera... el de Armando Palacio Valdés. Ambos son humoristas, pero con un humorismo clásico, que tiene su antecedente en la literatura picaresca del Siglo de Oro.

Diez de Tejada es el hombre que gana en España todos los concursos de cuentos. Ha triunfado en certámenes de "Blanco y Negro", de "A. B. C.", "Los Contemporáneos", "La Ilustración Española y Americana", la "Biblioteca Patria", etc. Un literato que cuenta en su haber tales hazañas, no puede resultarle a nadie vulgar.

Nosotros, leyendo el bello tomito de la "Cervantes", hemos invertido unas horas con provecho y con deleite. "La incansable" nos pareció una pequeña obra maestra (no en vano mereció premio en el certamen de "Blanco y Negro"; pero "El crimen de Verderón", que no obstante recompensa alguna, nos ha impresionado mucho más. En el mismo caso hállase "Maternidad", que es una página soberbia y descorazonadora. Extraño esto en Diez de Tejada, cuya característica es el optimismo: un optimismo sano y fuerte, que le permite acabar, "lógicamente", y a gusto de todos, es decir: bien casi la generalidad de sus cuentos.

Dejemos para el final, expresofeso, "Quetepesqué", una espléndida historia narrada en cartas, que prueba la ductibilidad de este literato de quien dijo el ilustre don Alfredo Vicenti que era "el primer cuentista de España". Allí remezcla Diez de Tejada el estilo femenino, con tan fina gracia y una espiritualidad, a la vez, tan leve y honda, que no parece obra de escritor, pues no es concebible en un hombre la posesión de semejante sutileza, cuando se trata de evidenciar sentimientos de mujer.

Diez de Tejada es un artista muy interesante y muy discreto, que solo cultiva un género: el cuento. Pero que lo domina a la perfección.

Noticias generales

PLANOS APROBADOS

El Ministerio de Industrias ha aprobado los planos y memorias presentados para la construcción de los muelles en el Frigorífico Liebigs.

En breve comenzarán los trabajos de construcción de esos muelles.

NO HAY LUGAR

El Ministerio de Obras Públicas ha resuelto no hacer lugar al pedido del Concejo Departamental de Colonia, solicitando tres mil pesos para las obras de la carretera al puente de las "Vacas".

RANCHO EXTRAORDINARIO

Por el Ministerio de Guerra se ha resuelto, que el día 2 del mes entrante se sirva un rancho extraordinario a los marineros del "Depósito", con motivo de la entrega de la bandera.

FERROCARRILES DE TROCHA ANGOSTA

Con motivo de haberse presentado varias propuestas para venta de ferrocarriles de trocha angosta al Ministerio de Obras Públicas, se ha dictado por la Secretaría de ese Ministerio una resolución, declarando que el Ministerio no tiene interés en adquirir ferrocarriles de trocha angosta.

REGISTRO CIVIL

Matrimonios

Pedro C. Vignolo, oriental, 40 años, comerciante, con Angela Noseda, oriental, 28 años.

Isidoro Cazaux, oriental, 37 años, mecánico, con Inés Jobis, oriental, 26 años.

José Míguez, español, 48 años, jornalero, con Carmen Blanco, española, 24 años.

Felipe Mattos, oriental, 24 años, chauffeur, con Laura Guerrero, oriental, 23 años.

Francisco Curbelo, oriental, 26 años, empleado, con María C. Silva, oriental, 20 años.

Miguel Cano, español, 34 años, jornalero, con Teresa Alemán, 27 años, oriental.

Eduardo Maresca, oriental, 24 años, empleado, con Herminia Maresca, oriental, 19 años.

Antonio F. Toriglia, oriental, 22 años, zapatero, con Rosa Costa, oriental, 21 años.

Zoilo Martínez, oriental, 27 años, jornalero, con María Elisa López, oriental, 17 años.

Angel Castiglioni, oriental, 25 años, carpintero, con María T. London, oriental, 26 años.

Defunciones

DIA [illegible]

Manuel Domínguez, portugués, 31 años, casado, H. Maciel.

Rodolfo Compari, italiano, 40 años, casado, H. Fermín Ferreira.

Alejandro Fiol Solé, oriental 45 años, casado, Juan Paullier 1160.

Miguel Scanavino, italiano, 75 años, casado, Joaquín Requena 1451.

Enriqueta de Kose, oriental, 40 años, viudo, 25 de Agosto 591.

Antonio Guillermo Schrader, alemán, 54 años, casado, Juan D. Jackson 1120.

DIA 27

Gastón Omar Migliarini Tirelli, oriental, 15 meses, Cuffé 1766.

José Barreiro, oriental, 25 años, casado, Particular 1056.

Alfonso Lagos, oriental, 13 años, Yaguarí 1878.

Francisco Torres Escandell, 56 años, español, casado, Washington 125.

Alfredo Núñez, oriental, 3 meses, Asilo Larrañaga.

Francisco Botta, italiano, 56 años, casado, Camino Maldonado 26.

MARITIMAS

"RE VITTORIO"

Llegará hoy a esta el rápido vapor italiano "Re Vittorio" de la Navegazione Generale Italiana, procedente de Génova y escalas. Dejará pasajeros y correo.

DON ANTONIO SCHRADER

El domingo último dejó de existir después de una larga enfermedad que le aquejaba, el señor Antonio Schrader, jefe de la Agencia Marítima Schwartz.

El extinto era de nacionalidad alemana, tenía 55 años de edad y estaba extensamente ligado al comercio general platense.

Indudablemente su deceso provocó hondo sentimiento en todas las personas que le conocieron en vida.

"REINA VICTORIA EUGENIA"

Hoy en las primeras horas de la mañana entrará a nuestro puerto el vapor español "Reina Victoria Eugenia" de la Transatlántica Española, procedente de Barcelona y escalas.

Atracará al muro en donde desembarcará pasajeros, correo y carga.

Una vez terminada sus operaciones en ésta, seguirá viaje para la vecina orilla, punto terminal de su viaje.

"AURIGNY"

Mañana tiene anunciada su salida de nuestro puerto, el vapor francés "Aurigny" con destino a Burdeos y escalas. Tomará pasajeros, correo y carga.

"BALMES"

Siempre que termine sus operaciones a tiempo, deberá salir hoy de ésta, el vapor español "Balmes" de la Pinillos Izquierdo, con destino a Barcelona y escalas.

"ANDES"

Según noticias recibidas, en el día de hoy debe recalar en Lisboa este vapor inglés de la misma compañía que el anterior, en viaje de Liverpool para el Río de la Plata.

"ARLANZA"

Ayer debe haber recalado en Lisboa, el vapor inglés "Arlanza" de la Mala Real, en viaje del Plata y Brasil para Southampton y escalas con pasajeros y correspondencia.

"PESQUERO N.o 1"

Conduciendo a su bordo un técnico, salió ayer de nuestro puerto el vapor nacional "Pesquero N.o 1" con destino a Cabo Polonio.

La misión de dicho barco, consiste en efectuar una revisación en el faro existente en Cabo Polonio.

FLUVIALES

Salió anoche para la vecina orilla, el vapor "Cabo Corrientes".

—Llegó y sale hoy el "Ciudad de Montevideo".

—De Conchillas, llegó ayer el paylebot "Don Luis" y el "[illegible]men".

—De Buenos Aires, el vapor argentino "Guanaco".

—Para Paysandú, el paylebot "Bella Regina".

VARIAS

Llegó ayer de Buenos Aires el vapor inglés "Haliartus".

—Para Buenos Aires salieron ayer los vapores holandés "Zuiderduik" e inglés "El Cordobés".

—Para La Plata, el vapor americano "Commack".

"SOUTHERN CROSS"

Este rápido vapor americano recalará en el día de hoy en Río Janeiro, en viaje de Nueva York para el Plata.

Conduce pasajeros, correspondencia y mercaderías en general.

"EUROPA"

Procedente de Nápoles, Génova, Dakar, Río Janeiro y Santos, entrará hoy a las 11 a nuestro puerto el vapor italiano Europa, con 266 pasajeros y correspondencia, para Montevideo y Buenos Aires.

Se nos informa que las autoridades sanitarias de Río Janeiro no encontraron el buque en buenas condiciones sanitarias, por cuya razón fueron puestos en observación 22 pasajeros que desembarcaron en dicho puerto.

EL HURACAN PRUEBA SUS MAQUINAS

Con resultado satisfactorio salió el sábado a la rada, a probar sus máquinas, el remolcador del tráfico Huracán, veterano de la antigua flota Lussich y hoy perteneciente a la Administración del Puerto. Sale remozado del varadero del antepuerto, donde sufrió serias reparaciones, que le colocan de nuevo entre los mejores vapores del tráfico portuario. Le ha sido instalada una estación de radiotelegrafía sistema Marconi. Una vez reincorporado al servicio, el Huracán ha de repetir sus hazañas que lo dieron fama en las costas desde Montevideo al Chuy.

RIQUEZAS NACIONALES

El vapor norteamericano Libertty Glo, que salió el sábado de nuestro puerto para Nueva York, embarcó 167 bolsas de piedras Agatas, del Salto y Artigas, para ser trabajadas en Norte América. Luego adquiriremos en nuestras joyerías joyas y objetos de piedras maravillosas, traídas de un lejano país de Oriente.

HAMBURGO REACCIONA

Telegrafían de Hamburgo que durante el año 1921 el movimiento de buques en el puerto de Hamburgo ha sido de 1.596.000 toneladas, lo cual significa un incremento de cerca de 1.000.000 de toneladas en relación con el año 1920.

Para el año en curso el aumento será mucho mayor.

CHOQUE DE VAPORES

El 24 chocaron frente a Nueva Jersey el vapor Norteamericano Matapan en viaje de Cartagena para N. York, con pasajeros y carga, y el schooner Charles A. Dean.

El Matapan resultó sin averías, no así el Charles A. Dean que, seriamente averiado, tuvo que ser remolcado a puerto.

ALIMENTO PURITINAS PARA NIÑOS

Laboratorio de Análisis De los profesores doctores Scoseria y Caffera
Análisis clínicos: Químicos, Microscópicos Bacteriológicos y Biológicos, Reacciones de Widal de Wassermann, etc.—Exámenes histológicos
Convención 1280, entre 18 de Julio y Colonia.—Montevideo

CAÑOS de HORMIGÓN y de CEMENTO ARMADO
de ALTA RESISTENCIA
Para Alcantarillas y Obras de Saneamiento
JUAN P. FABINI Ingeniero San José 1274

HERNIAS (Quebraduras)
La curación de las hernias por el procedimiento de Porta Hnos. ha despertado siempre gran interés debido a la eficaz del tratamiento, reconocido hoy en día por todos los médicos como el más indicado para la curación radical de la hernia.
Un alivio inmediato viene a la aplicación del tratamiento, afirmándose para el que lo usa, la conveniencia de una curación pronta y segura.
Los miles de certificados de todas partes, de pacientes sanados atestiguan su buen resultado. Folletos, consultas gratis, por correo o personalmente, de 9 a 5.
Porta Hnos. Calle Buenos Aires 404 esq. Zabala - Montevideo

Héctor A. Seré
Comisionista y Despachante de Aduana
Calle Solís, 1464
Teléfono La Uruguaya, [illegible]—Montevideo
1436-pta.

Rassetti & Fiorito
Despachantes de Aduana
Calle Solís, 1464
Teléfono La Uruguaya [illegible]
[illegible]-pta.

Arados "OLIVER"
EXISTENCIA PERMANENTE DE
ARADOS de diversos tipos y sus repuestos
Unico Agente ERNESTO QUINCKE
CERRO LARGO, 851 esq. Andes - Montevideo

El turf al dia

RESULTADO DE LAS CARRAS DEL DOMINGO

Estamos pasando una mala racha deplorable los carreristas. Las reuniones no tienen mérito alguno, dada la escasez de competidores, por un lado, la ausencia de prueba clásica por otro, y finalmente, el hecho de que el mal tiempo le ha dado por manifestarse en los días de carrera, con grande contrariedad para los aficionados.

Como el domingo 19, ayer el clásico se vió concretado a un galope de un solo animal; y como el citado domingo, la sexta carrera quedó reducida a un match entre un representante del stud Fraternidad y un animal a quien venció; y como en esa ocasión, las demás pruebas valieron muy poco.

He aquí, pues, algo desagradable, que es de rogar al cielo no se repita.

Los comentarios tienen que escasear. Es poco lo que puede decirse. ¿Comentar la "performance" (?) de Milonguero? ¡Si sólo fué un modesto paseo? ¿Hablar de que salió de que Manacha ganó una carrera? ¡Era tiempo! —debe ser la respuesta y el comentario. ¿Decir que se hizo la fija de Obolo, que Bolsheviki los galopó en la 4.a, o que Marcus hizo una buena rentree en la 3.a, y que Don Gregorio reprisó triunfando en la 7.a, o que Supremacía, por mejor corrida triunfó en la del desquite...?

Pues... bien se puede extender la información sobre el particular, y a eso vamos.

Empezando, pues.

Manacha, por tres cuerpos—

Con la hija de Volador no quedaban más que dos caminos: o atropellar precisamente en el último, y ganar allí, sobre la raya, o sacar ventaja considerable en un momento dado, y hacer inútiles las atropelladas. Esto fué lo que con todo éxito realizó Leguisamo. Vino entreverado dejando que otros hicieran el gasto, y en mitad de la recta pasó a la vanguardia en cuatro saltos.

Manacha se impuso sin susto. Veremos cuando repite la hazaña.

Silena—

Se portó bien. Pero acaso extrañó la pista. En cancha normal jugaríamos match, por todo el oro del mundo entre ella y Manacha, y ganaría siempre, a nuestro entender, la pensionista de Casella.

Diremos de paso que su estado en las pistas se prolongará aun por un mes, posiblemente.

Varias—

Fanfán, barrero y todo, no hizo lo que se esperaba. Al final le quitó Silena el derecho a pagar el último placé.

Aviador se paró. Nos parece que no es barrero.

General Osorio debe ser dado de baja de inmediato, y de Garufero opinamos que hace rato está demás en Maroñas.

La fija de Obolo—

Se hizo sin susto. El tordillo vino entreverado en el pelotón, y donde pasó no tuvo enemigos.

Lo que es en las pistas de invierno, en donde haya barro, el hijo de Oquendo ganará unas cuantas.

No eran enemigos—

Los que se presentaron contra el pensionista del stud La Agraciada no resultaron enemigos.

Así, Luchador atropellando al final no tuvo más energías que para cobrar segundo puesto, pero no comprometer las posiciones del delantero.

Tapir, hizo una carrera muy aceptable, demostrando que es en verdad especialista en cancha anormal. Pero contra animales que no valgan lo que Obolo.

Zarina, entró 4.a con 48 boletos. Por casi se rebusca Pedro Caro.

De los demás diremos que Marti, que hizo tren en un principio se abrió una enormidad en el codo y llegó último. Que Mysora atropellaba con bríos al final. Y que La Negrita, y Cabañero (no hablamos de Armisticio y Griseta porque iban en yunta) no pasaron de ser fantasmones.

Marcus, de galope—

Si, señores. El pensionista del stud 25 de Mayo ganó con una pasmosa facilidad. Pasó en el derecho como saeta, y dominó la carrera a su antojo, finalizando con las orejas paradas, completamente a voluntad.

Si se logra conservarlo en su forma, serán muchas las carreras que ha de ganar el hijo de Polar Star.

En lote—

Aguilucho corrió muy aceptablemente. Anduvo adelante casi todo el tiro, al final había perdido hasta el tercer puesto, mas recobrando posiciones, reaccionó finalizando segundo.

Chiquilina no estaba, al parecer, lo suficientemente tendida: acaba de ganar en 1300 metros y esta prueba era en 1800. Con todo, no corrió mal.

Gratia Plena finalizó 4.a. La corrió el chiquilín Rossi, "que no la entiende". ¿Y para qué se la dieron?

Blue Devil no se afirma en cancha anormal. Venía resbalando en todos lados.

Per Bacco! soltó retrasado. Con todo, al final le ganó a uno. Algo es algo.

Husar fué el batido por Per Bacco!. Nos parece que es medio burro este pensionista de Ca[illegible]rara.

Bolsheviki—

Ya hemos dado nuestra opinión del hijo de General, elementos más que discreto. Ayer ganó con lujo, haciéndose su propio juego, y demostrando tales energías cuando le ofrecieron lucha que a Don Coco, que se le había puesto a medio cuerpo, le ganó por más de uno.

El del stud Oriental promete mucho, y ha de hacer buena campaña.

Don Coco—

No se portó mal. Pero no hizo lo que esperaba la barra de Milia. Salió con grandes bríos pero se quedó en la atropellada.

Cositas—

A Blondina, que entró 3.a, casi la desjarretan. Regresó con un tajo muy considerable.

Don Alberto entró 4.o, sin mayores méritos.

Un allegado al stud de Monsieur nos dijo la vez pasada que el hijo de Saint Wolf no era barrero. ¿Por qué lo corrieron, entonces? Finalizó una cuadra atrás.

Estero quiso estorbar un momento Bolsheviki pero no pudo hacerlo. Y Rosagante pasó desapercibido.

Zárate, sin enemigos—

Claro! El hijo de Yago II no tuvo mayor trabajo en seguir a Sopetón y cortarle el pescuezo en mitad de la recta.

La prueba no admite siquiera comentarios. El único, preguntar por qué no corren ciertas ecuries...

La rentree de Don Gregorio—

Habíamos informado que el hijo de Guazunambí tenía un trabajo en 1600 metros, muy de la excelencia. Y le dimos nuestro voto.

Respondió al informe y a la preferencia el pensionista de Ismael Peralta que siguió todo el tiro a Qui Vive! y a pesar de abrirse mucho en el codo ganó poco menos que al galope.

Don Gregorio está muy lindo, corre mucho, y su victoria de ayer puede ser el comienzo de una serie.

Los demás de la 7.a—

Cardal finalizó segundo pero sin comprometer en ningún lado a Don Gregorio.

A Qui Vive! le sentó mal que Don Gregorio la sacara quemándole los garrones. Sintió la lucha, y se entregó mansamente para ser mala tercera.

Tetis, favorita en la primera cotización y muy sostenida al final entró última.

Supremacia—

Ganó cómodamente. Pero justo es decir que se impuso porque, más que nada, tuvo una dirección superiorísima.

Pícaro, fué dirigido por Ponciolo de tal manera que se abrió en el derecho hasta dar en la empalizada exterior. Y en cuanto a Filigrana, tuvo en el aprendiz Rossi un corredor horrible.

No hablamos de Nitchevo, porque su carrera anterior no es para creerlo.

Cosas de aprendices—

En la 4.a reservada para aprendices, hubo sus cositas como de costumbre en esta clase de pruebas.

Blondina por poco se queda en el camino de un tajo feroz que sufrió en una pata. Silvano Sosa, piloto de Bolsheviki, fué suspendido hasta el 6 de Abril inclusive por cruzar en la largada a sus oponentes. Y Bolonia, piloto de Don Alberto, resultó multado en veinte duros porque se comprobó que, habiendo sido estorbado, no formuló el reclamo que correspondía.

Resulta que no se puede ser ni compañero...

Desarrollos

PRIMERA CARRERA

General Osorio, salió en punta y tras de éste Fanfán, Aviador y Silena. En los 1000 metros Fanfán pasó a la vanguardia, perseguido por Aviador y Silena.

En la mitad de la recta Manacha salió del lote para tomar considerable ventaja y no ser alcanzada más.

Silena a último momento atropelló para clasificarse 2a.

SEGUNDA CARRERA

Marti en la delantera seguido de Zarina y Tapir, más atrás Obolo y La Negrita. Por los 1000 metros Zarina pasó a la punta siguiendo el tordillo en su persecución. En el derecho Marti se abrió enormemente hasta quedar último. Obolo por los 400 pasó a la delantera con toda facilidad para ganar. 2o. fué Luchador de atropellada, 3o. Tapir y 4o. Zarina.

TERCERA CARRERA

Gratia Plena largó retrasada, quedando Per Bacco parado. En la punta salió Aguilucho, pero a poco andar Gratia Plena realizando un esfuerzo estaba al lado del leader tomando a poco andar el comando.

La siguió el hijo de Universal, corriendo más atrás Blue Devil, Chiquilina y Marcus. Al finalizar en el derecho se abrieron varios animales pasando Marcus del lado de los palos para ganar de galope. Aguilucho quedó 3o. o 4o. dando paso a Chiquilina y Gratia Plena, pero al final reaccionó para entrar 2o.

CUARTA CARRERA

Bolsheviki anduvo en la punta unos 100 metros, pero enseguida se le vino al humo Estero para correr apareado un corto trecho quedando en la delantera el hijo de Gil Blas. En los 1000 volvió Bolsheviki a la punta, siendo perseguido por Estero y Blondina. Siguió siempre en la vanguardia el hijo de General y aunque 100 metros antes de la raya Don Coco, en atropellada se colocó a medio cuerpo, volvió a despedirlo para ganar con luz. 2o. el hijo de Larrea. 3o. Blondina y 4o. Don Alberto.

QUINTA CARRERA

Milonguero recorrió en cómodo galope todo el tiro y... aquí no ha pasado nada.

SEXTA CARRERA

Esta prueba se redujo a un match entre Sopetón y Zárate. Al levantarse las cintas corrieron juntos unos 100 metros quedando en la delantera el hijo de Shah Jehan, pero 400 antes del disco pasó el de Yago II, y "hasta más ver".

SEPTIMA CARRERA

¡Qui Vive! encabezando el lote, seguido de Don Gregorio, Tetis y Cardal. En el derecho Don Gregorio se abrió pero atropellando ganó bien. 2o. de atropellada fué Cardal. 3a. ¡Qui Vive! y 4o. Tetis.

OCTAVA CARRERA

Pícaro, Supremacía, Filigrana y Nitchevo, así salió el pelotón al largarse y siguieron toda la recta opuesta. Entrados al codo, Filigrana retrocedió hasta quedar última. En el derecho la pupila de Maschio ceñida a los palos pasó al frente en tanto que Pícaro se abría escandalosamente, cruzando el disco la puntera holgadamente. 3o. fué Nitchevo y 4o. la yegua de Pío.

Resultado general

Premio Don Coco — 1600 metros

1 Manacha 55 por Volador y Tachuela. del stud R. Alcoba, I. Leguisamo	202	132
2 Silena 55, J. R. Montero	599	287
3 Fanfán 57, L. Alvarez	448	241
4 Aviador 57, G. Ponciolo	115	56
Gral. Osorio 57, J. Martínez	92	26
Garufero 54, R. Rojas	54	25
Totales	1510	767

Retirados: War Days 57, Tarumán 57, Morrión 57, Tifón 57, Petipieza 49.

Dividendos: de Manacha $ 13 con 15 y $ 3.95; de Silena $ 2.90.

Ganada por 3 cuerpos. El 3o. a 1|2 cuerpo.

Tiempo: 1'40".

Entraineur: R. Alcoba.

Premio Remate. — 1.500 metros

1 Obolo 53 por Oquendo y Lutivine, del stud La Agraciada, J. Silveira	897	559
2 Luchador 52, P. C. Moreno	378	244
3 Tapir 45, S. Batista	87	76
Mysora 44, A. Avero	187	140
Armisticio 46, J. Rossi (con Obolo)		
Cabañero 51, G. Ponciolo	161	101
La Negrita 50, M. Tapia	482	230
Marti 50, H. P. Cía.	267	141
Zarina 45, P. Haro	48	41
Griseta 42, J. Batista (con Mysora)		
Totales	2507	1532

Dividendos: de Obolo $ 4.90 y $ 2.55; de Luchador $ 3.30; de Tapir $ 6.10.

Ganada por 2 y 1|2 cuerpos. El 3o. a 1 pescuezo.

Tiempo: 1'33" 2|5.

Entraineur: F. Testa.

Premio Blue Devil — 1800 metros

1 Marcus 56, por Polar Star y Marcelia del stud 25 de Mayo, J. Silveira	1170	498
2 Aguilucho 53, C. Ferragut	292	184
3 Chiquilina 52, J. Batista	506	320
4 Gratia Plena 54, J. Rossi	174	73
Blue Devil 54, A. Batista	582	267
Husar 54, P. C. Moreno	193	116
Per Bacco! 53, I. Leguisamo	187	105
Totales	3104	1563

Retirados: Luxor 57, Sol y Sombra 55, Reussite 53.

Dividendos: de Marcus $ 4.65 y $ 3.40; de Aguilucho $ 5.75.

Ganada por varios cuerpos. El tercero a 2 cuerpos.

Tiempo: 1'52" 2|5.

Entraineur: F. Testa.

Premio Chiripero — 1600 metros

1 Bolsheviki 49|45 1|2 por General y Hederina del stud Oriental, S. Sosa	1095	379
2 Don Coco 46|44, S. Batista	1248	616
3 Blondina 44|40 1|2 S. Guadalupe	175	104
4 Don Alberto 55|52 N. Bolonia	803	312
Monsieur 49|47, J. López	375	163
Estero 49|45, S. Batista (con D. Coco)		
Rosagante 46|45 F. Collado	99	61
Totales	3795	1635

Retirados: Don Manuel 55, Charlador 52, Bete Noir 52, Agulucho 49, Martí 46.

Dividendos: de Bolsheviki $ 6.10 y $ 3.15; de Don Coco $ 2.70.

Ganada por 1 y 1|4 cuerpo. El 3o. a 1|2 cuerpo.

Tiempo: 1'39" 2|5.

Entraineur: F. Carminati.

Premio Carlos Saenz de Zumarán—1200 metros

1 Milonguero 54, por Mojinete y Guillermina del stud Charrúa, J. R. Montero

Retirados: Stayer 54.

Tiempo: 1'23" 1|5.

Entraineur: J. Casella.

Premio Soissons — 2000 metros

1 Zárate 52, por Yago II y Zaira del stud Fraternidad, P. C. Moreno	991
2 Sopetón 52, M. Tapia	739
Totales	1730

Retirados: Procónsul 57, Metropole 55, Pictorial 55, Pares Dobles 52, Mascotón 47, Silena 45.

Dividendos: de Zárate $ 3.05

Ganada por 2 cuerpos.

Tiempo: 2'7" 3|5.

Entraineur: J. M. Gómez.

Premio La Cloche — 1600 metros

1 Don Gregorio 40|42, por Guazunambí y Floriana, del stud Ojo de Agua, J. López	908	231
2 Cardal 45, A. Avero	1817	471
3 ¡Qui Vive! 40, J. Batista	1143	228
4 Tetis 40, J. Rossi	1350	347
Totales	5218	1277

Retirados: Pícaro 57, Lucas Gómez 51, Corcovado 43, Mukungo 41, Avant Garde 40, Mon d'Or 40, Tanguera 40, Vigilant 40.

Dividendos: de Don Gregorio $ 10.10 y $ 3.80; de Cardal $ 2.90.

Ganada por 2 cuerpos. El 3o. a varios cuerpos.

Tiempo: 1'38" 4|5.

Entraineur: R. Peralta.

Premio Migaja — 2300 metros

1 Supremacía 54, por Fulmen y Sardónica del stud San Roberto, I. Leguisamo	2507	472
2 Pícaro 53, G. Ponciolo	1707	223
3 Nitchevo 42|43 1|2 A. Avero	916	212
4 Filigrana 40, J. Rossi	1214	213
Totales	6344	1120

Retirados: Vogt 61, Joujou 43, Partagás 40.

Dividendos: de Supremacía $ 4.45 y $ 2.60; de Pícaro $ 3.30.

Ganada por varios cuerpos. El 3o. a varios cuerpos.

Tiempo: 2'24" 2|5.

Entraineur: F. Maschio.

TURF ARGENTINO

LA REUNION DEL DOMINGO EN PALERMO

Resultado general

PRIMERA CARRERA

Al frente salió Tell El Kebir, siguiéndolo Atlanta, Lemun y Fresilla. En el derecho atacaron, Hudson por los palos y Wampa por afuera, ganando Wampa con facilidad.

Premio Campanazo (1916) 1600 metros

1 Wampa 51|48, por Saint Wolf y Walburge. del Stud Ruiz. D. M. Canal	6209	4620
2 Hudson 50|47, E. Ruiz	2223	2038
3 Mulato 50, R. Rodríguez	3421	2702
4 Fresilla 54, M. Altamiranda	3946	2365
Tell El Kebir 52, M. Lema	3282	1946
Lemun 52, F. Arcuri	5712	3633
Beligerante 45|46, A. Crose	446	432
Atlanta 48, M. Acosta	22523	11004
Totales	47862	29240

Retirados: Next 59, Pecarí 56, Chimborazo 55, Oriflame 53, Su Señoría 53, Prócida 51, Ceci 51, De mi flor 49, Pellizco 47.

Dividendos: de Wampa, pesos 12.70 y 4.15; de Hudson, $ 7.00; de Mulato, $ 5.75.

Ganada: por 2 cuerpos. Del 2.o al 3.o 1 y 1|2 cuerpos.

Tiempo: 1'39" 4|5.

Entraineur: A. Leyras.

SEGUNDA CARRERA

Incaguasa tomó la punta, siendo seguida por Nuez y Naná. Frente al paddock atropelló Naná, logrando derrotar a Incaguasa e imponerse en buena forma.

Premio Pacará (1917) — 1000 metros

1 Naná 54, por Galloway y Gallina Ciega, del Stud Urunday, A. Quinteros	4574	3231
2 Incaguasa 54, M. Acosta	11751	5958
3 Nuez 54, J. Ramírez	7543	4908
4 Narración 54, F. Arcuri	5956	3509
Morada 54, A. Grassi	6394	3550
Courtesy 54 C. Claverie	891	547
Tirifila 54, C. Fanucci	731	665
Rosace 54|52, T. Torrilla	1796	1228
Simpar 54, M. Coronel	671	463
Chirola 54, J. Bastias	622	488
Charrasca 54, R. Rivero	446	379
Oceanía 54 E. Saavedra	256	252
Ramada 54, G. Benvenutti	1356	1161
Fumadora 54, M. Lema	1047	786
Totales	43964	27125

Retirados: Astucia 54, La Tercera 55, Coquetona 54, Sustituta 54, Wavever 54, Mischuta 54.

Dividendos: de Naná, $ 16.10 y 3.80; de Incaguasa, $ 2.95; de Nuez, $ 3.15.

Ganada por: 1 y 1|2 cuerpo Del 2.o al 3.o 1 cuerpo.

Tiempo: 1' 3|5.

Entraineur: J. Chigliotti.

TERCERA CARRERA

En una misma línea partieron todos los competidores de esta prueba, hasta llegar frente al paddock, en donde se destacó Relave, pero en seguida atacaron Hippodrome y Maligno, que entraron primero y segundo, respectivamente.

Premio Saint Emilión (1918) 1000 metros

1 Hippodrome 54, por Mojinete y Lurline, del stud Condal, S. Ruiz	14725	8078
2 Maligno 54, O. González	4636	3137
3 Relave 54, D. Torterolo	11223	6969
4 Le Rappel 54, R. Rivero	2946	1932
Heroísmo 54, M. Lema	6870	3605
Malevito 54, R. Pelletier	4686	3058
Don David 54|52, J. di Tomassi	1339	982
Aladino 54, G. Greme	181	163
Bofetón 54, F. M. Cassino	131	129
Gorostiaga 54, T. N. Fernández	468	418
Falernum 54, M. Altamiranda	344	239
Tarik 54, E. Muraña	2272	1468
Mate Cocido 54, F. Arcuri	20066	10969
Peón 54, E. Saavedra	483	429
Totales	70370	40716

Retirados: Fromentin 54, Ligero 54, El Glorioso 54, Tormentoso 54, Fortissimo 54, Saphir 54.

Dividendos: de Hippodrome, $ 8.00 y 3.35; de Maligno, pesos 2.95; de Relave, $ 3.15.

Ganada por 1 y 1|2 cuerpo. Del 2.o al 3.o 3|4 cuerpo.

Tiempo: 1' 3|5.

Entraineur: N. Moreno.

CUARTA CARRERA

Ovidio enseñó el camino a Estampilla, Alpes y Olfato, que la siguieron hasta llegar entre los dos codos, en donde Alpes se colocó segundo, destacándose en el derecho y conteniendo bien el avance final de Estampilla.

Premio Moloch (1920) — 1700 metros

1 Alpes 54, por Saint Wolf y A. Dorgere, del St. Esmeralda, R. Rivero	21348	6373
2 Estampilla 51, R. Pelletier	25718	12783
3 Ovidio 50|47, P. Ferrari	2414	1511
4 El Loco 49, J. Fernández	4402	2083
Paparc 54, D. Torterolo	27302	9854
Perybebruy 52|49, R. Peña	779	660
Olfato 49|46, R. Ruiz	1871	1178
Totales	83851	34282

Retirados: Burlón 56, Raffeto 53, Mauser 52, Malquerida 51, Gleam 50, Latita 48, Palomilla 48.

Dividendos: de Alpes, pesos 6.55 y 3.60; de Estampilla, $ 2.70.

Ganada por: 3|4 cuerpo. Del 2.o al 3.o 2 cuerpos.

Tiempo: 1'47" 2|5.

Entraineur: A. Camilión.

QUINTA CARRERA

Habiéndose retirado Moloch a causa del mal estado de la cancha, sólo corrieron dos competidores en esta carrera, imponiéndose a voluntad el del Stud Ayacucho.

Premio Gral. Francisco P. Bosch 1600 metros

1 Zig Zag 63, por Val d'Or y Ondulée, del Stud Ayacucho. J. Ruiz	9615
2 Royal Admiral 63, M. Lema	3373
Totales	12988

Retirados: Moloch 63, Tiépolo 57.

Dividendos: de Zig Zag, pesos 2.30.

Ganada por: 2 y 3|4 cuerpos.

Tiempo: 1'40" 3|5.

Entraineur: N. Moreno.

SEXTA CARRERA

De punta a punta ganó Teladi, siendo seguido por G. Darling Laya y Doña Cucha. Al final atropellaron Ivy y Laya, sin lograr alcanzar a la puntera.

Premio Mariano Moreno — 1100 metros

1 Teladi 54, por Flores y Arrou, del Stud Wellington, M. Coronel	2525	976
2 Ivy 54, R. Rivero	5427	1919
3 Laya 54, R. Pelletier	40341	10417
4 Doña Cucha 54, M. Acosta	21001	7064
Grace Darling 54, A. Grassi (con D. Cucha)		
Rosa Roja 54, T. N. Fernández	17133	5861
Totales	88425	25837

Retirado: Progne 54.

Dividendos: de Teladi pesos 58.70 y 21.35; Ivy, $ 11.70.

Ganada por: 1 y 1|2 cuerpo Del 2o al 3.o 1 pescuezo.

Tiempo: 1' 6".

Entraineur: A. Salvatti.

SEPTIMA CARRERA

De punta a punta se impuso Desterro, siendo seguido por Matto Grosso. Al final atropelló Amarrete II llegando a comprometer seriamente la victoria de Desterro, llegando a la cabeza.

Premio Testaferro (1921) — 1600 metros

1 Desterro 48, por Orinoco y Dainty Lady, del Stud Lagrange, M. Acosta	24172
Amarrete II 59|57, J. di Tomassi	24606
3 Matto Grosso 53, R. Pelletier	14573
Totales	63351

Retirados: Botija 57, Tesón 57, Winged 54, Chile 53, Paddy 50, Su Señoría 46, Fred 46, Mulato 43.

Dividendos: de Desterro, pesos 4.35.

Ganada por: 1 cabeza. Del 2.o al 3.o 1|2 cuerpo.

Tiempo: 1'40" 4|5.

Entraineur: J. Torterolo.

OCTAVA CARRERA

Premio Imaginación (1921) 2800 metros

1 Brujo 63|60, por Calepino y Brise du Soir, del Stud Telarañas	14309	3318
2 Barbudo 48|45, J. Casal	19650	5398
3 Tours 55|53, J. di Tomassi	22935	7882
4 El Conde 55, G. Benvenutti	25687	7450
Some Day 50|47, E. Orduña	5611	1323
Orange Boy 48, M. Acosta	17612	5730
Ceci 44|42, R. Peña	9763	3843
Totales	115567	35425

Retirado: Apollyao 42.

Dividendos: de Brujo, $ 13.55 y 8.35; de Barbudo, $ 5.85.

Ganada por 1 y 3|4 cuerpos.

Tiempo: 3'1" 3|5.

Entraineur: F. Lemos.

DEPORTES Y DEPORTISTAS

LA INAUGURACION DE LA TEMPORADA

Tendrá lugar el próximo domingo

De conformidad con preceptos reglamentarios recordados por el Consejo Superior de la Asociación, el próximo domingo se inaugurará la temporada oficial de 1922.

Mañana queda aprobado el calendario que en su primera fecha constará de cinco números, ya que Peñarol tiene con Racing otro compromiso de honor, circunstancia por la cual el oponente que imponga la suerte permanecerá parado.

Un triunfo más del Las Piedras F. C.

En la cercana localidad de Las Piedras se midieron ayer amistosamente estos dos equipos en una lucha que agradó a la concurrencia.

Wanderers presentóse al field con un elenco donde la falta de muchos titulares era evidente,— lo que no fué sin embargo un obstáculo para que los sustitutos actuaran entusiastamente y con grandes bríos.

La directiva del Las Piedras agasajó dignamente a sus amigos montevideanos.

En el Club Central siguen las renuncias

Ya es de notoriedad que el señor Enrique J. Chazot, distinguido presidente del club Central presentó renuncia de su cargo, desconforme con ciertas cosas que evidentemente no podían ser. Y lo que es más grave, es que el señor Chazot no está dispuesto a retornar. Las dimisiones de la gente de bien son siempre irrevocables.

Ahora nos enteramos de un nuevo retiro. El señor Eugenio De Vita, miembro de la directiva y delegado suplente ante el Consejo de la Asociación, también ha seguido el camino del señor Chazot, anunciándose que otros compañeros completarán la caravana.

La nota del señor De Vita dice así:

Señor Vicepresidente del Central F. Club. — Muy señor mío: Leo con sorpresa las diferentes manifestaciones hechas públicas por la prensa de anoche y de hoy. Considerando arbitrarias tales publicaciones (véase el acta de la sesión del viernes), y estando yo completamente de acuerdo con la política que el ex Presidente de Central F. C. don Enrique J. Chazot sostenía — y no pudiendo, por lo tanto hacerme solidario de ideas que el secretario y delegado sostienen y hacen públicas por la prensa — muy a pesar mío elevo ante Vd. renuncia con carácter indeclinable de mi cargo de miembro de esa Comisión Directiva.

Tengo el honor de saludar a Vd. atte. — **E. De Vita.** S|c. E. Acevedo 1530.

Mientras tanto adelante con los faroles!

Acábenla!

Los delegados ante la Comisión de III Extra han resuelto reunirse extraordinariamente a fin de considerar una aspiración de los clubs Racing y Uruguayo, desconformes con la permanencia del club Solferino en la División Intermedia, por considerar que tal privilegio corresponde a uno de ellos.

La semana pasada no hubo "quorum" y hoy acaso ocurra lo mismo.

Es que no hay ambiente favorable para satisfacer esos deseos. Y aún cuando lo hubiera, no creemos en que el Consejo Superior se vuelva atrás.

Vayan, pues, perdiendo las esperanzas, despacito, despacito...

La venida de un team español

Vez pasada el señor Adolfo Rodríguez, en representación propia y de otros deportistas chilenos remitió una nota a la Asociación Argentina solicitando su corporación para traer a América del Sur, un conjunto de footballers españoles.

La Asociación Argentina que tramitaba una gira de ingleses y que además había trabajado para traer a los españoles, no resolvió nada, dejando el pedido en carpeta.

Ahora, la misma rama se dirigió a la Asociación Uruguaya con idénticas miras, debiendo pronunciarse la Comisión de Asuntos Internacionales.

Seguramente el informe será negativo.

Liga Nacional

BUENAS PERSPECTIVAS

Día a día, aumenta el contingente de jugadores excelentes, que de la Asociación Uruguaya pasan a la Liga Nacional.

El segundo team de Crarley defenderá a River Plate.

Mallo, Nilson, Glielmi, Gradín, etc., formarán en el Olimpia.

Beramendi y Ares en el Avenida.

Mardones y L. Pérez, en el Treinta y Tres.

Rimoli en Roland Moor.

D'Agosto en Las Piedras

Y así, muchos.

DOS CANDIDATOS

Suenan con insistencia los nombres de los señores Francisco Beade y Luis A. Robert, para presidir las comisiones de Intermedia y II División, respectivamente. Se trata de dos deportistas excelentes, dispuestos a cualquier momento a darlo todo por el deporte.

CITACIONES

Asamblea general

Se convoca a los delegados de todos los clubs inscriptos para disputar los campeonatos de la próxima temporada, a la asamblea general ordinaria que se efectuará el viernes venidero a las 21 y 30 en el local de la Comisión Nacional de Educación Física.

Regirá la siguiente orden del día:

1.o — Aprobación de poderes.
2.o — Actas.
3.o — Distribución de premios correspondientes a los campeones de la reciente estación.
4.o — Memoria y balance anuales.
5.o — Elección de miembros neutrales, titulares y suplentes.

Nota. — Los delegados deben llevar poderes especiales, debiendo los clubs estar representados en esta forma:

Los de 1.a División, con teams en 2.a División, tres delegados.

Los de 1.a División, sin teams en II División, dos delegados.

Los de Intermedia, representados en II División, dos delegados.

Los de Intermedia, sin equipos en II División, un delegado.

—**La Secretaría.**

La Convención

Cítase a todos los delegados de los clubs inscriptos para que concurran a la convención a efectuarse el próximo viernes en el local de la Comisión Nacional de E. Física, a las 21 en punto, con el fin de considerar la siguiente orden del día:

1.o — Aumento del número de miembros neutrales para que ingresen en ese carácter el presidente y vice de Intermedia y el presidente de II División.

2.o — Rehabilitación a los jugadores de la Asociación Uruguaya para que actúen en los clubs de la Liga Nacional, previo un aviso al Consejo Directivo.

Nota. — Los clubs tendrán igual representación que en la asamblea ordinaria y deberán proporcionar a sus delegados poderes especiales.

Se recomienda puntualidad.

La Secretaría

Peñarol-Racing

EN POCITOS

En el field de Pocitos tendrá lugar el próximo domingo el anunciado encuentro internacional entre los elencos superiores de Racing, afiliado a la Asociación Amateurs, y nuestro Peñarol.

A pesar de que el lance ha requerido una série lamentable de violencias reglamentarias, su interés no puede discutirse.

En el correr de la semana corriente, la directiva de Peñarol intensificará los preparativos.

Su team más probable es el siguiente:

Legnazzi; Benincasa y Gran[illegible]; Ruotta, Buceta y Ravera; Arremond, Terevinto, Piendibene, Artigas y Cámpolo.

Garmedia

De conformidad con noticias que habíamos adelantado tiempo ha, la comisión directiva del club Charley autorizó a su arquero José Garmendia para que pueda actuar en Brasil, a donde se trasladó hace pocos días.

Era lo que correspondía.

III División

SU CONSTITUCION

Mañana de noche deben concurrir al local de la Asociación los miembros de la Comisión de III División, a fin de empezar su labor anual, que nunca la terminan, quedando siempre los campeonatos paralizados.

El doctor Reyes Lerena la declarará constituída, adelantándose desde ya que el Dr. Mario Lúgaro será nombrado presidente.

A fin de asegurar el éxito de los torneos y ganar el mayor tiempo posible, aconsejamos a los delegados que organicen numerosas series, aún cuando en cada una de ellas participen cuatro competidores.

De otra manera, va a ocurrir lo de siempre. Las temporadas fenecen y los campeones se desconocen.

II División

LA SESION DEL MIERCOLES

Los delegados ante II División han sido citados para reunirse el miércoles próximo.

Se designarán los miembros del tribunal de protestas, debiendo además discutirse el zarandeado asunto Peñarol-Nacional.

A ese acto asistirá el señor Luis Castagnino Gardone, presidente designado días ha, y que comunicó ya su aceptación del cargo.

Un buen triunfo del campeón de Barcelona

Dice el cable:

BARCELONA, Marzo 26—Se jugó en esta capital un partido de football entre el campeón de Yugoeslavia y el equipo de Barcelona, venciendo éste por cinco tantos contra tres.

A pesar del mal tiempo, asistió una enorme concurrencia.

Pases

Se han presentado en la Secretaría de la Asociación, solicitando transferencia de club los siguientes jugadores:

Julián Sanmartín, para el Colón; Aparicio Abelenda, para el Triunfo; Manuel Martinez para el Wanderers; Julio Palmer, para el R. Chery; Guillermo Pan, para el Triunfo; David González para el Misiones; Angel Blois, para el Peñarol de Florida; Santiago Minetti, para el Lavalleja de Minas y D. Fraccaroli para el Central de Minas.

Dirección General de Aduanas

DIVISION DE UTILES Y MUEBLES

Llámase a postores para el arreglo, pintura, etc., de veintiuna cajas de hierra existentes en el depósito Detalles de Aduana. El pliego de condiciones respectivo está de manifiesto en la División de Utiles y Muebles, y las propuestas en el sellado de ley serán recibidas en la Dirección General el día 17 de Abril próximo a las 15 horas y en el mismo acto se abrirán y leerán por el señor Escribano de Aduana a presencia de los interesados que concurran. — Montevideo, Marzo 27 de 1922.

N.o 713-Ab.6.

Cedro Paraguayo
En vigas y tablones aserrados
GRAN STOCK
Aserradero JOSE SEGADE
Arenal Grande 2076
691-Abril, 26

NINGUN REMEDIO conocido hasta hoy no ha obtenido tanto éxito en Francia ni en el Extranjero como EL
ESPECIFICO BEJEAN
Es el más Poderoso Preventivo y Curativo de la GOTA y de TODAS LAS AFECCIONES REUMATISMALES AGUDAS ó CRÓNICAS
48 HORAS bastan para apaciguar los accesos los más violentos sin temor de trasladar el mal.
Expedición de la Noticia sobre pedido.
Depósito general: PARIS, 36, Rue des Francs Bourgeois y todas buenas Farmacias y Droguerías.

Entre futuros campeones

AURORA F. C. (3)
TACUAREMBO (2)

El Aurora F. C. reinició la temporada en el corriente año, jugando un partido amistoso con el fuerte team del Tacuarembó F. C., venciéndolo por el score arriba indicado.

El partido se realizó en la Q. Vallarino a las 16 de ayer. El cuadro vencedor era el siguiente: Grassi; Casco y Pratto; López, Grassi y Mas; Scelza, Spósito, A. Spósito, A. Scelza y Rodríguez. Los goals fueron hechos por A. Spósito.

A reunirse tocan

REFORMERS F. CLUB

Cítase a los siguientes jugadores para que concurran el martes 28 del corriente a las 21 horas a nuestro local, 18 de Julio y Minas: Ceriani, Real, Martinez, R. y O. Varela, Melgar, Castro, Baldomir, Peruggia, Arigón, Giacobazzo, Carlomagno, Pastorino, Bianchi, Brienza, Lalín, Tognola, J. M. y M. Lorenzo, Dibello, Couñño, Becerra y Roverano.

ATLETISMO

FEDERACION ATLETICA

Reunión del Consejo

A la hora 21 debe efectuar sesión el Consejo de la Federación Atlética, a fin de abocarse al estudio de los asuntos relacionados con los Campeonatos Nacionales.

A tal fin es de desear la concurrencia de todos sus miembros ya que en dicha sesión, se tomarán resoluciones, que por su índole, requieren especial estudio de parte de los señores delegados.

FUERON SUSPENDIDAS LAS PRUEBAS DE SUFICIENCIA

Con motivo del mal tiempo reinante, fueron suspendidas las pruebas de suficiencia, que debían de haberse realizado en la Plaza de Deportes número 3, en el día de ayer.

No había otro remedio.

BOX

FIRPO Y MAC CANN PELEARAN EL 4 DE ABRIL

Una comunicación recibida de Nueva York nos da la noticia de haberse firmado el contrato de la pelea que realizará Luis Angel Firpo, campeón sudamericano de todos los pesos y vencedor reciente de Tom Maxted, campeón de la marinería norteamericana, y Joe McCann, un fuerte pugilista yanqui, muy conocido en Newark.

Adelantamos hace unos días, después del amplio triunfo de Firpo, que el campeón argentino se mediría a los 15 días y que posiblemente con McCann, aunque todavía no se había firmado el contrato.

El telégrafo nos confirma ahora esta próxima pelea.

Si Firpo triunfa, es fácil que se mida con Charles Weinert, campeón de Jersey City, lo que implicaría un paso más hacia Dempsey.

DEMPSEY LE GANA A TODO EL MUNDO

Dice un corresponsal desde Nueva York:

"Esto sea dicho como estímulo para Harry Greb, Tomm Gibbons, Harry Wills y Kid Norfolk que parecen hallarse poseídos de la idea de que el proyecto de un encuentro con Dempsey es algo deseable.

El campeón se presentó en el escenario del Hippodrome en la primera noche de su contrato, el lunes, en un diálogo a seis rounds en el que su menager Kearns le sacó la ventaja grande como orador y actor.

La concurrencia que llenaba el coliseo pareció más interesada que en nada en ver el atlético, compacto, esbelto torso tratando de deshacer las costuras de su traje de etiqueta, vestido con un porte de alegre vividor por el luchador. Después, cuando Jack se despojó de sus gaias para entrar en acción presentó un par de ágiles, pesadas manos, una cintura muy delgada y al parecer ni una libra de peso superfluo en el cuerpo entero. Si Dempsey hubiera tenido que defender su título mensualmente en todo este tiempo difícilmente podría hallarse en mejor estado físico. Parecía el campeón listo para acondicionarse para un gran match en una semana de training.

En la exhibición a tres rounds que boxeó con Harry Williams, Dempsey alcanzó una gran velocidad en sus ataques sin que siquiera un aliento de cansancio o equivocación en su juicio de la distancia del objetivo de sus golpes, fueran visibles.

Williams, por de contado, no es un luchador de primera clase, los guantes eran grandes, y el match entero no tenía pretensiones de ser un encuentro temible. Sin embargo, la impresión unánime fué de que Dempsey actualmente ha progresado en su estilo de luchador.

Por consiguiente, admitiendo que Jack Dempsey tendría que esforzarse más en un encuentro con Willis, Greb, Gibbons o cualquiera de los que se figuran que pueden contender con él, el próximo futuro no es especialmente atractivo para estos caballeros. A pesar de ello, la parte del perdedor en la compensación metálica del gran match es bastante grande para compensar muchas quijadas doloridas...

La aventura teatral Dempsey-Kearns que se ha iniciado, en el Hippódromo ha atraído una considerable multitud metropolitana porque los dos personajes producen curiosidad en el público, no porque el acto presentado por el campeón y su empresario haga palidecer de envidia a George M. Cohan".

VOLEY BALL

ASAMBLEA G. EXTRAORDINARIA EN LA FEDERACION URUGUAYA

En el local de la Comisión Nacional de Educación Física, a la hora 21, sesionará la Federación de Volley Ball, reunida en Asamblea Extraordinaria a fin de considerar la siguiente orden del día:

Modificación de los reglamentos. Asuntos varios.

Exhortamos a los señores delegados, la asistencia a la sesión de hoy dado los asuntos enumerados.

NATACION

TEOFILO J. TANS

Este consecuente defensor del Wáshington, con motivo de su triunfo en la carrera de fondo o sea los 5.000 metros, en la que se adjudicó el Campeonato Nacional, fué obsequiado con un hermoso reloj de oro, por la gran falange de socios y partidarios de su club.

Se lo merece.

EL RAID DE GARRAMENDY

Mañana si el tiempo lo permite, el subteniente argentino Luis Garramendi se arrojará al agua en la Colonia, a fin de poder batir el record mundial de distancia y permanencia en el agua que detenta desde el 12 del corriente el nadador Romeo Maciel.

El raid, que será controlado por la Federación Argentina de Natación es patrocinado por el Club Argentino.

LA JORNADA ACUATICA DE AYER ENTRE LOS MENORES DE LOS CLUBS NEPTUNO Y WASHINGTON

Arriba dos incidencias durante el atrayente e hilarantes encuentro. — Abajo: los comoponentes del Neptuno ganadores por el mínimo score

CUADRO DE POSICIONES DEL CAMPEONATO NACIONAL

CLUBS	P.J.	P.G.	P.E.	P.P.	G.F.	G.C.	P.F.	P.C.
Wáshington A.	6	5	1	0	21	1	11	1
Neptuno A	6	5	1	0	12	2	11	1
Neptuno B.	6	3	1	2	9	10	7	5
Wáshington B.	6	2	2	2	7	9	6	6
Olimpia	6	2	1	3	6	19	5	7
Lito.	6	0	0	6	0	8	0	12
Pocitos	6	0	0	6	1	5	0	12

DATOS INTERESANTES

Los goals marcados

El Wáshington A. es el que batió el record de goals, en un solo match; al Olimpia le marcó 9 y en total convirtió 21.

El Neptuno A. le sigue con 12, Neptuno B. con 9, Wáshington B. con 7 y el Olimpia con 6.

LA FINAL DEL PROXIMO DOMINGO

Wáshington A-Neptuno A

Habiendo cumplido todos sus compromisos estos teams y ocupado el primer puesto en el Campeonato, tienen que ir a una final la que se llevará a cabo el próximo domingo. Esta noche se reunirá la Federación a fin de tratar todos los preparativos referentes a este sensacional encuentro.

Se tratará de que el match sea dirigido otra vez por el señor Sabas Mavrides, ya que aquí no hay una persona competente.

Nos ocuparemos detenidamente de este "clásico".

Los arqueros

El que cayó vencido menos veces fué Font del Wáshington B.: un solo goal en contra; le sigue Berré del Neptuno A con dos goals en contra, Wáshington B. con 9 y el Neptuno B. con 10.

LA PRACTICA DE COMBINADOS

Se realizó ayer la anunciada práctica de combinados, constituyéndose los equipos de la siguiente manera:

Team A—A. Panigatti; C. Panigatti y Vázquez; R. Pistone; J. Toboa, L. Nusa y F. Dollaniti.

Team B—Scandroglio; A. Nusa y E. V. Pérez; A. Taralo; J. Santangelo, Martínez y F. Mainero.

Como se ve no concurrieron Font, Stanhan, Berri, Gallero, Gabriel y T. Mainero.

El encuentro terminó con el score de dos goals por bando.

POLICIA

ARROLLADA POR UN AUTO

En la calle 8 de Octubre y Presidente Batlle, el auto 1349, guiado por E. Ferrano arrolló a la Sra. Generosa Santos de Pedemonte, uruguaya, casada, de 38 años, causándole lesiones en el rostro y en el cuerpo.

La A. P. la condujo a su domicilio, Camino Carrasco s|n.

El conductor fué detenido por la 9.a.

OTRA VICTIMA

El auto 2623 guiado por Antonio Lando, se llevó por delante a la señora Julia Castillo de Silva, uruguaya, casada, de 27 años, en la calle Agraciada, causándole lesiones en el cuerpo.

La paciente fué atendida por la A. P. siendo conducida a su domicilio Vicente Yañez 26.

Procedió la 18.a.

HOMBRE HERIDO DE UNA CUCHILLADA

Ayer la cuadra de la calle Convención comprendida entre Isla de Flores y la costa Sur, fué teatro de una escena sangrienta en la que intervinieron como actores José Gesto Chains (a) Vasco, uruguayo, soltero, de 35 años de edad, domiciliado en la calle Convención 1074 y Eusebio Zapata, uruguayo, viudo, de 36 años de edad, residente en la calle Isla de Flores 856, de profesión calderero.

Según los informes recogidos en el sitio del suceso, los hechos ocurrieron en la siguiente forma:

Gesto mantuvo durante varios años relaciones íntimas con María Pérez, haciendo vida marital con ella.

El carácter violento del referido individuo y las continuas escenas de celos de que era principal protagonista, llegaron a hastiar a María, quien hace poco más de un mes resolvió separarse de su amante.

Por aquello de rey muerto rey puesto María Pérez no tardó arreglarse con Zapata, quién se reunió con ella, llevándola a vivir a la casa de la calle Isla de Flores.

Allí la nombrada mujer se instaló estando al cuidado de cinco hijos del nuevo amante.

En este estado de cosas llegó el día de ayer.

Gesto que estaba sumamente despechado por el abandono que de él había hecho su concubina, no se resignaba con su situación, y al encontrarse con su sucesor en el paraje más arriba indicado, creyó necesario pedirle una explicación.

Zapata no fué nada cumplido con su antesesor, y eso dió motivo a un violento cambio de palabras agrias.

En medio de la disputa parece que Gesto hizo un ademán agresivo, por lo que Zapata empuñando un trozo de goma intentó golpearlo.

Entonces aqué sacó un cuchillo y con él acometió a su adversario infiriéndole un tajo en la región abdominal.

El herido se refugió inmediatamente en su casa, en tanto que el heridor fué a su domicilio se cambió de ropa y fugó.

Ya habían pasado los hechos relatados, cuando llegó un sargento de la 4.a sección y tras de él el subcomisario don Miguel Lardino.

Este funcionario ordenó el traslado del paciente al Hospital Maciel, donde una vez reconocido y curado, se comprobó que la lesión no era de gravedad y curaría en 10 días.

Tomaron la intervención del caso el Juez de Instrucción de 3.er turno, doctor Del Castillo y el médico forense, doctor Moreau.

Escrito lo que antecede se nos comunica que el heridor fué detenido por el oficial J. D'Andria en jurisdicción de la seccional N.o 2.

Fué pasado a la cárcel en carácter de incomunicado.

UN COSTUSO

La jovencita Felicia Rodríguez, se encontraba conversando en la puerta de su domicilio Río Negro 1021, con su dragón Andrés Nieves.

La madre de la muchacha, que se oponía a esos amores llamó a su hija y como ésta no accediera al llamado, aquélla comisionó al tío de la menor Zenón Rodríguez, para que la hiciese entrar.

Rodríguez se armó de un rebenque y en forma brutal trató a su sobrina y al pretendiente.

Este salió por sus fueros y Rodríguez intentó golpearlo.

Ante esa actitud del tío de su amada, sacó un cuchillo y lo acometió corriéndolo dentro de la finca.

Al desorden acudió el coracero de la Guardia Republicana, Pedro Acosta de particular, quien pretendió imponerse en la forma galante que ellos suelen hacerlo.

Nieves viéndose atacado por un nuevo enemigo trató de defenderse y con el cabo del cuchillo le aplicó a Acosta un golpe en el pómulo izquierdo, causándole una contusión.

Intervino la seccional N.o 4 redujo a prisión a Nieves y a Rodríguez remitiendo al primero a la cárcel.

En cuanto al último pagó la multa y quedó en libertad.

Linda forma de solucionar esta clase de asuntos!

EN EL TEATRO ARTIGAS

Domador herido

En la función de anoche realizada en el Circo Edén, uno de los leones le aplicó un zarpazo en la mano izquierda al domador capitán Schweyer, causándole el desgarramiento de los tejidos, lo que le ocasionó una abundante hemorragia.

El herido fué auxiliado de inmediato, siendo llevado en un auto a la Asistencia Pública, donde se le practicó la cura de primera intención.

Tomó la correspondiente intervención el comisario de servicio.

EL CADAVER DE UN AHOGADO

Ayer fué extraído del agua por Manuel Suárez, el cadáver del menor de 14 años Alfonso Lagos, quien en compañía de un hermano y de otro menor, se bañaban en Bella Vista, pereciendo ahogado.

El cadáver fué conducido a la Capitanía del Puerto y luego entregado al padre del extinto, José Lago, domiciliado en la calle Yí 1899.

SEÑORA ARROLLADA POR UN AUTO

Frente al número 702 de la calle Buenos Aires, el auto 3531 guiado por Juan Gómez, que circulaba de Este a Oeste se llevó por delante a la señora Luisa Malar de Troix, francesa, casada, de 50 años, domiciliada en la calle Galicia 1277.

La señora resultó con el pie derecho fracturado, a causa de haberle pasado por encima una de las ruedas del vehículo.

En el mismo auto fué llevada al Hospital Maciel, donde quedó en asistencia.

El chauffeur fué detenido por la seccional N.o 2, quedando a disposición de la justicia.

Luego el Juez ordenó su libertad.

VISITANTES FURTIVOS

El señor E. Real de Azúa llegó de improviso a su residencia del Boulevar Artigas — de la que se haya ausente hace algún tiempo — y encontró dentro de la finca a un sujeto no mal trajeado que no supo expresar el motivo de su visita.

Llevado el individuo de la referencia a la comisaría seccional no fué muy explícito en sus declaraciones.

Sometido a la censura correspondiente no se le probaron antecedentes delictuosos y el silencio más profundo rodeó el asunto.

El sábado de noche fué advertida una luz en el interior del garage de los señores Caviglia, ubicado en Juan Carlos Gómez entre 25 de Mayo y Cerrito.

Denunciado el caso a la policía de la 1.a sección los comisarios señores R. de la Sota y J. Moreno Nieto efectuaron un registro, constatando que no había nadie y que si hubo alguien se puso en salvo antes de su llegada.

En las azoteas de las fincas ubicadas en la cuadra de Yaguarón entre Soriano y Canelones anduvieron los amigos de lo ajeno haciendo una incursión.

Un vecino hizo un par de disparos y acudió un casco de la 4.a que se limitó a recorrer los pretiles machete en mano, sin pescar a ninguno de los nocturnos paseantes.

Y siga la caravana...

ESCANDALOS QUE DEBEN REPRIMIRSE

El sábado de noche numerosas familias que volvían de los teatros y tuvieron la poca suerte de pasar por la calle Soriano entre Florida y Andes, se vieron precisadas a oir una retahila de palabras obscenas dichas a duo por hombres y mujeres en la pieza del frente de la casa denominada Pensión Francaise.

Según se nos dijo esos escándalos se producen noche a noche desde que está instalada dicha casa, sin que la policía seccional tome cartas en el asunto.

Damos traslado de esta denuncia al señor Jefe de Policía, a sus efectos.

UNA CAIDA

Felicana Rodríguez, uruguaya, de 58 años, domiciliada en Piedras Blancas, sufrió una caída al descender de un vagón La Transatlántica, línea 17, frente al almacén de La Lata.

El golpe le ocasionó lesiones en la cabeza y en el cuerpo.

La A. P. la condujo al Hospital Maciel.

LAS COSAS EN SU LUGAR

El público comienza a impacientarse por la sucesión de robos que se producen.

Y a ello ha contribuido un funcionario policial que en un reportaje a que fué sometido por un colega, critica a la actual organización y se permitió hacer alusión a un comisario, alejado ahora de Investigaciones señalándolo como excelente pesquisa.

Esto no es lo que corresponde decir.

El comisario de la referencia que no es otro que Alberto Varela fué quien acusó a los señores Bacigalupi Hnos. y Giordano, dueños, respectivamente, de la joyería de la calle Sarandí y del cambio de la calle Juncal, de hacerse los robados, ante la imposibilidad de hallar a los ladrones.

Luego cuando fueron capturados Filhio y Soto, que se confesaron autores de esos robos, la opinión pública tuvo ocasión de comprobar que el comisario nombrado había calumniado a aquellos comerciantes dignos de todas consideraciones.

Sin embargo la justicia no fué capaz de castigar al gratuito acusador que recurría a tales extremos por no confesar su incapacidad para descubrir los robos mencionados.

Por eso es que conceptuamos fuera de lugar esas insinuaciones de un funcionario policial, que habría sido más hábil guardando discreto silencio.

FALLECIMIENTO DE UN HERIDO

Falleció en el Hospital Maciel el herido Faustino Vara, español de 20 años quien fué lesionado en un incidente que tuvo el 18 del actual, con Pedro Sena y Carlos Maciel, en la calle Fomento y Carabelas, hecho de que informamos oportunamente.

El cadáver fué entregado a la familia del extinto que reside en la calle Vecinal número 7.

NIÑO INTOXICADO

La señorita María Palavecino domiciliada en la calle Río Negro 2108, fué a suministrarle un purgante de magnesia a su hermanito Eugenio, de 12 años y en vez de dicha sustancia por equivocación le hizo tomar albayalde.

El menor sufrió una pequeña intoxicación que requirió los auxilios de la A. P.

Quedó en su domicilio.

UNA TIRADA INFRUCTUOSA DE LEGNAZZI EN EL ENCUENTRO DE AYER

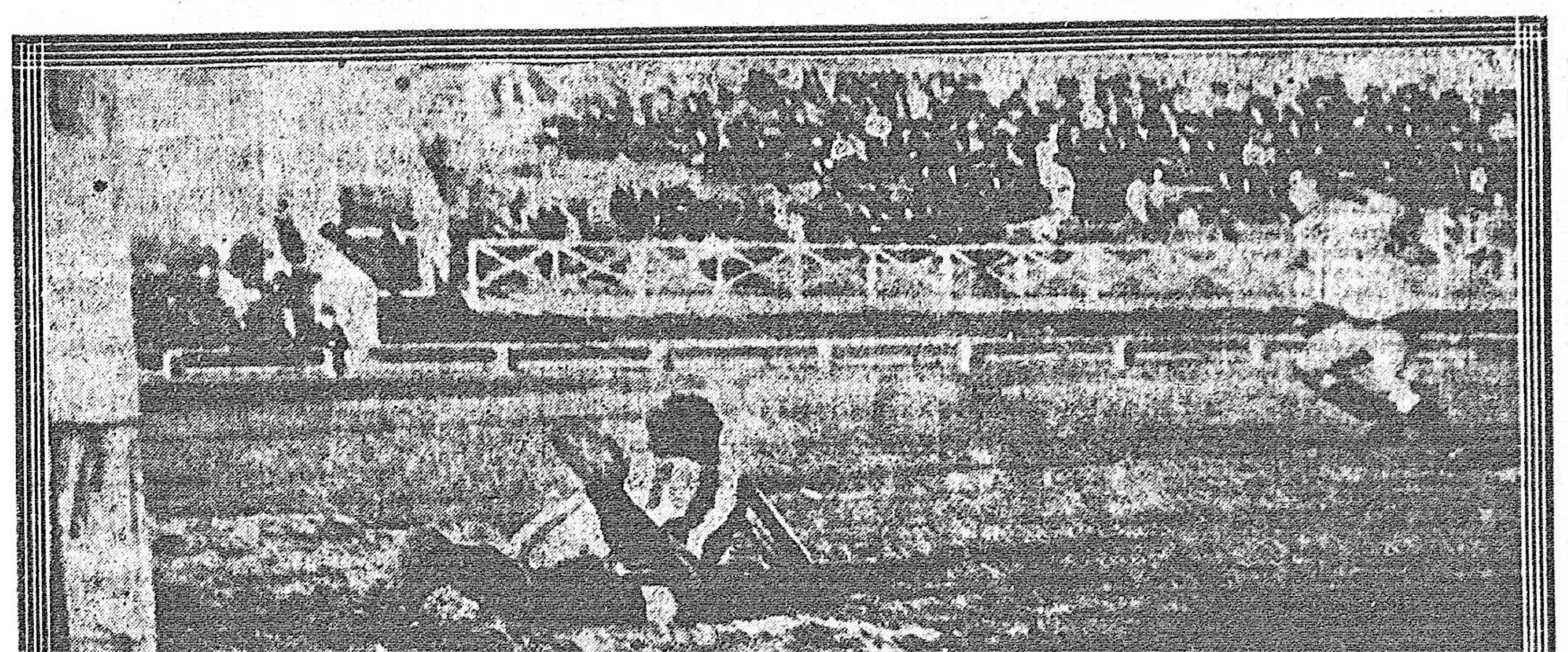

El guardian aurinegro, aún cuando estaba alerta, no tuvo éxito en su tirada por cuanto la ball paró en la red

Cosas transcendentales

Reformemos el calendario

Un diputado norteamericano, Mrs. Schall, de Minnesota, ha propuesto una reforma del calendario que dejará tamañita todas las iniciativas análogas surgidas hasta la fecha, la de nuestra famosa multiplicación de fiestas inclusive. Se trataría de algo extremadamente sencillo. El año del "Liberty Calendar" — que así se denominaría la reforma — quedaría constituído por 13 meses de 28 días cada uno. ¡El encanto de los cobradores y la desesperación de los deudores, cuando éstos fueran solventes! O viceversa, si no lo fueran. Quedaría un día sobrante, y Mr. Schall propondría que fuera el "Día del Año Nuevo". Nosotros lo aprovecharíamos para reivindicar nuestra iniciativa pro institución del "Día del Gobierno", que lanzamos al conmemorar el 3er. aniversario de nuestros 19 gobiernos departamentales y de nuestro doble ejecutivo unilateralmente multicéfalo. Pero sobre el punto, creemos que podríamos arreglarnos con Mr. Schall. El año oficial, de acuerdo con la misma reforma, empezaría el 2 de Enero. Tanto mejor, así tendremos una fiesta más entre las nuestras. Traslado y autos a la Comisión Municipal respectiva. Días y fechas coincidirían hasta el fin de los siglos, y esto nos parece importantísimo, sobre todo para los que tengan asuntos a liquidar á cien años ó más de plazo. Quedarían así: Lunes, 1.o, 8, 15, 22; martes, 2, 9, 16, 23; miércoles, 3, 10, 17, 24; jueves, 4, 11, 18, 25; viernes, 5, 12, 19, 26; sábado, 6, 13, 20, 27; y domingo, 7, 14, 21, 28. En los años bisiestos, el día de más no tendría tampoco nombre de día y sería conocido como "Día de año bisiesto" (lo cual también sería cuestión de arreglarse) y colocado entre los meses de Junio y Julio, como feriado. El décimo tercer mes del calendario se llamaría "Vernal", por el equinoccio vernal y principiaría en Primavera. Mr. Schall propondría que su reforma empezará á regir en 1928.

El periodismo en Durazno

LA REVISTA "CENTENARIO"

Un nuevo engendro del esfuerzo del intelestualismo del Durazno acaba de ver la luz pública, para difundir. — según sus propias palabras. — conocimientos que juzga útiles y legítimos: el de los progresos y modalidades de la sociedad en que surge. Enriquecen sus páginas noticias de actualidad, conocimientos sobre ganadería y agricultura e industrias, sociedad, literatura, arte, ciencias, etc. Como se ve dispone de variado y selecto material de lectura lo que unido a una correcta redacción y notable presentación hará de que éste nuevo órgano tenga una completa aceptación.

Compañía Transatlántica
DE BARCELONA
Vapores correos subvencionados por el gobierno español. Con poderoso servicio de telegrafía sin hilos.
El vapor español
Reina Victoria Eugenia
Saldrá el día 2 de Abril de 1922, a las 10 de la noche, para los siguientes puntos: Las Palmas, Cádiz y Barcelona.
El magnífico vapor-correo
Infanta Isabel de Borbón
Saldrá el 2 de Mayo de 1922 a las 10 p. m., recibiendo pasajeros directamente para Tenerife, Cádiz y Barcelona.
Por más informes, ocurrir a sus agentes:
PEDRO FERRES Y Cía.
Calle Cerrito 378

Navigazione Generale Italiana
Sociedades Reunidas Florio y Rubattino Lloyd [illegible]
El vapor correo Ré Vittorio
Saldrá el 6 de Abril para Santos Río, Barcelona y Génova.
El vapor correo "EUROPA"
Sale de Montevideo el 13 de Abril para Santos, Río, Mesina, Napoles y Génova.
Por informes: ANTONIO PIAGGIO — 425, Calle Piedras 4[illegible]

COMPAÑIAS FRANCESAS DE NAVEGACION
CHARGEURS REUNIS-Cie SUD-ATLANTIQUE-Sté. Gle. DE TRANSPORTS MARITIMES
Agente General: L. NICOL
Próxima salida:
Para Río Marsella y Génova
«Formosa» 2 de Abril
Para Río, y Francia
"Aurigny" 29 de Marzo
VIAJES EXTRA-RAPIDOS
Para Santos - Río - Lisboa - Vigo y Burdeos
Lutetia 20 de Abril
Massilia 17 de Mayo
Salidas semanales de Cargo-Boats para todos los Puertos Franceses, y ocasionalmente para Amberes, Hamburgo y Génova.
Se expenden billetes directos para Constantinopla, Beyrouth y demás puertos del Levante
Para todos datos dirijirse a la Agencia: 25 DE MAYO, 353 Esq. SOLIS

AVISOS ECONOMICOS

Hasta 20 palabras $ 0.30
POR TRES PUBLICACIONES

SEÑORITAS: Zapatos L. XV 2.50, 2.80, cosidos 3.00, 3.50, satén 1.60, lona 1.20, otros 1.10, 1.50. — Rincón 610.
N.o 737-Mz.30.

CONTABILIDAD, teneduría de libros. El 1.o de Abril empiezo cursos superiores para empleados. L. Delpech, B. Mitre 1264.
N.o 699-Ab.4.

TENEDURIA y cálculo para comercio, banca e industrias. Contador Arbildi, Mercedes 942.
Abr.7.

PREPARACIONES DE CERDO — Se precisa un maestro para un establecimiento en campaña que acredite capacidad en preparaciones finas de cerdo. Rincón 587.

QUINTERO — Que sepa bien su oficio se precisa para un establecimiento en campaña. Rincón 587.

FOGUISTA MECANICO — Se precisa para una fábrica en campaña. Rincón 587.
N.o 500-Mz.20.

NO MAS HUMEDAD en las paredes. Emplee el asfalto hidrófugo. Eficacia y Economía. Juan Baroffio — Durazno 1096. Teléfono Uruguaya 775 cordón.
474 Pte.

UN BEBE en un cochecito plegadizo "Fulton" crece alegre y gordito. Vea estos cochecitos en el Bazar Cantú que los tiene a precios bajos por haber pago el dólar a la par. Ituzaingó 1418.
Pte.

REGIMEN BANCARIO. — Interesante folleto por don Pedro Cosio. Está en venta en la Librería Barreiro, 25 de Mayo y Juan C. Gómez. Precio del ejemplar $ 0.40.

AUTOMOVILISTAS, cuando necesiten neumáticos y accesorios, consulten nuestros precios, que son los más convenientes de plaza. — Guelfi y Cía.
3916.Pte.

RESTAURANT "INTERNACIONAL" (En Colón). — Comidas especiales. Minutas, extras, sandwiches, vinos nacionales y extranjeros. — Salón para banquetes. — La Uruguaya 211 (Paso).
3919.Pte.

EN COLON se inauguró la Provisión "La Gloria", en los ramos de Confitería, fiambrería, frutas y comestibles en general. Camino Nacional casi esq. Lezica.
3920.Pte.

LA GLORIA — (En Colón).— Especialidades de la casa: castañas asadas, pan dulce, frutas y dulces secos. Camino Nacional casi esq. Lezica.
3920.Pte.

RESTAURANT "SUD AMERICA". De Manuel Fernández, donde se come la gran (grillada) a la minuta, preparada por su dueño. Mercado Central 75.
3924.Pte.

GRAN HOTEL Y RESTAURANT "Juancito". Gran comedor de verano. (Servicio a la Carte). 724 Plaza Independencia 726. (Costado Sur).
3913.Pte.

RAMIRO MAS PARDO. — Escribano, atiende todo asunto relacionado con su estudio. Dirigirse a departamento Florida.
3909.Ptte.

COMISIONES Y COBRANZAS Importantes acepta R. Lens, exjefe de Estación Colón, F. C. C., jubilado, honroso certificado, garantía con inmuebles. Dirigirse: Constitución 2030.

TABLA DE PESAS Y MEDIDAS legales y oficiales. Se venden en Rincón 583. Si está interesado en adquirirlas, apresúrese a comprarlas antes que se agoten. Precio del folleto, $ 0.20.

SI UD. tiene buen paladar pruebe el té de Ceylán. Bazar Cantú, Ituzaingó 1418.

BURNETT Y SARTORI. Cirujanos dentistas. Correcciones de anomalías dentarias (Ortodoncia). Calle Sarandí, 562, Plaza Matriz, Montevideo. Hora fija. Teléfono: La Uruguaya 1585, Central.
Pte.

LOS NIÑOS DE CAMPAÑA deben disfrutar también de la alegría de tener juguetes. El bazar Cantú manda cajas llenas de juguetes, libre de porte desde $ 1.00 hasta $ 5.00. Pida informes hoy mismo. Tenga confianza en nosotros que somos los más interesados en dejarlo contento, Ituzaingó 1418.
3281-Pte.

COMETAS-ZEPPELINES a 0.50 cts. tenemos unas que remontan admirablemente. Juguetería y Bazar Cantú. Ituzaingó 1418.

MONOMOVILES, autos, cochecitos plegadizos, bicicletas con sidecar, dibujante luminoso, biógrafos, caballitos de hamaca, velocípedos y muchos otros juguetes finos de la mejor calidad, ha recibido el Bazar y Juguetería Cantú, Ituzaingó 1418.

LUNES. — Capeleti; martes, Nasin; Miércoles, osbuc; Lunes, Caneloni; Viernes, Vacalao; Sábado, mondongo. Domingo, caracoles. — Restaurant Ravechino, Ciudadela 1268. Teléfono 2785.
3918.Pte.

SI UD. quiere que su novia no lo olvide obsequiela con un bonito cartucho-cretona de bombones que vende el Bazar Cantú Ituzaingó 1418.

PRUEBE nuestros bombones y los preferirá a todos sus similares. Son bombones superiores, sin mezcla de ninguna clase. Bazar Cantú. Ituzaingó, 1418. Teléfono 1523 Central.

DESEA UD. encontrarse en pleno Oriente? Compre una cajita de Incienso Arabe perfumado para sahumar salones que vende el Bazar Cantú, Ituzaingó 1418. Teléfono. 1523 Central.

SI QUIERE UD. comprar a su gusto y economizar dinero adquiera sus juguetes en la Juguetería y Bazar Cantú, Ituzaingó 1418.

IMPOTENCIA, pérdida de la memoria, falta de energía, insomnio. Específicos homeopáticos Dr. Hill. Depositarios "La Popular Homeopática", Yaguarón 1312.

ARSENOBENZOL, (606) dinamizado. Específico homeopático contra la sífilis. Hemos recibido "La Popular Homeopática", Yaguaron 1312.

GONORREAS, pérdidas seminales, cistitis y pristatitris. Específicos del doctor Hill. Depositarios "La Popular Homeopática", Yaguaron 1312 entre 18 de Julio y San José.
59-pte.

LIBROS DE CUENTOS de lujo para regalo, pida en el Bazar y Juguetería Cantú Ituzaingó 1418.

PROFESIONALES

ESCRIBANOS

ARTURO BARRIERE Y JUAN ZEBALLOS Y. MAGUNA.—Escribano. Escritorio: Florida 1421 (primer piso, Derecha). — **Montevideo. 3619-pte.**

ANDRES DE GROSSI Y ALCIDES B. dos Santos, Escribanos—Escritorios Independencia 624. Florida.
4021-Pte.

ABOGADOS

GUILLERMO WILSON Y DANIEL CASTELLANOS, abogados Estudio: 25 de Mayo 395, 3er. piso.
4075

Dr. R. SAYAGUES LASO, abogado. Estudio: calle Juncal número 1477, de 2 a 5 de la tarde. Teléfonos La Cooperativa y La Uruguaya 2231 Central.
269-fbro.28

DENTISTAS

PEDRO G. MICHELINE Cirujano dentista. En su nuevo consultorio calle San José 1246 esq. Yí.

MANUEL IRISARRI, cirujano dentista. Se dedica especialmente a la colocación de dientes fijos y tratamiento y conservación de los dientes naturales. Tratamientos rápidos. Hora fija. Ituzaingó 1413. Teléfono: 3670 Central

MEDICOS

Dr. **ENRIQUE MENDEZ** Oculista. Trasladó su consultorio a la calle Río Branco 1281. Consultas de 10 1|2 a 12 m. menos jueves y festivos, y de 3 1|2 a 6 p. m. menos jueves, sábados y festivos.
Pte.

Dr. RAFAEL E. RODRIGUEZ. Médico del H. Vilardebó. Especialista en enfermedades mentales. Cuenta con varios sanatorios para asistencia de enfermos. Consultas de 1 a 3, días hábiles, menos jueves. Reducto número 2492.
362pte.

GERMAN DE SALTERAIN. — Enfermedades de la piel y sífilis. Ha abierto consultorio en la calle Cuareim 1467. Horas de consulta: todos los dias de 15 a 18.
262-pte.

Dra. INES LUISI. Jefe de Clínica del Hospital Maciel. Señoras y Niños. Consultas a las 2. Teléfono Uruguaya 2073 Cordón, 18 de Julio 1643.
pem.

Dr. P. DE PEÑA, Jefe del Servicio de Cirugía del Hospital de Niños. Sanatorio Quirúrgico, Cerrito 656. Teléfono Uruguaya N.o 3017 Central. Consultas de 7 a 8 1|2 todos los dias p 14 a 16 lunes, miércoles y viernes.
177-Pte.

Dr. JUSTO F. GONZALEZ — De regreso de Europa y Estados Unidos de Norte América, atiende preferentemente: Estómago, intestino. (Regímenes alimenticios). Enfermedades de la sangre y microbianas. — Consultas: de 2 y 30 a 4 y 30, excepto sábados. Cerro Largo 1283.
170-Pte.

EL ESPECIALISTA EN ASMA, Dr. Rampini, trasladó su consultorio a Sarandí 445 esquina Misiones. Horas de consulta: de 2 y 30 a 4 p. m.
169-Pte.

Dr. JOAQUIN LE SALTERAIN (oculista) — Consultas todos los días, menos jueves y feriados, de 2 a 4. Canelones 1262.
N.o-31-dic.31.

Dr. JUAN SERVETTI LARRAYA.—Médico. — Especialista en las enfermedades de la nutrición, reumatismo y sífilis.—Tratamiento médico de los cálculos biliares. Consultas: de 1 a 3 p. m., 18 de Julio 1498.
pte.

Dra. PAULINA LUISI. De regreso de su gira por las principales clínicas de Europa, ha reanudado sus tareas. Paraguay 1286. Tel. Urug. 1327 Central.
181—Pte.

Dr. HORACIO GARCIA LAGOS—Cirujano. Se mudó a la calle Andes 1287. Consultas: de 3 a 4, excepto los jueves. [illegible]

Dr. JOSE RODRIGUEZ ANIDO — Médico-cirujano. Especialmente tratamiento de la tuberculosis y enfermedades de niños. Consultas de. 1 a 4 p. m. Calle Uruguay 1586. Teléf. La Uruguaya 975 (Cordón).
487-pte.

Dr. JOSE MARTIRENE.—**Médico-cirujano de niños. Se ocupa también de las enfermedades de oído, nariz y garganta en los niños. Consultas: lunes, miércoles y viernes, de 1 a 3 p. m. Colonia 1233. 1732-pte.**

Dr. RUCKER. — Médico oculista de la Facultad de Medicina de París. — Consultas de 3 a 5, menos sábados y festivos. Colonia 1162, Teléfono Uruguaya No. 2133 (Central).
3764-pte.

VICTOR ZERBINO — Médico de niños. Jefe de Clínica y Policlínica infantiles. Tuberculosis, sífilis, ortopedia. Consultas: de 1 a 3 1|2. 18 de Julio 909.
3117-h.n.o.

Dr. DELGER.—Especialista en enfermedades del riñón, vejiga, prostata, uretra y sífilis. Consultas: todos los días de 3 a 7 1|2 p. m. Trasladó su consultorio a la calle Itzaingó 1317 entre Sarandí y Buenos Aires.
h.n.o-pte.

PARTERAS

ANGELA AGRELO DE QUINTEIRO, partera. Tratamiento especial para las embarazadas. Se coloca el pesario esterilizado. **Consultas de 7 a 10 y de 1 á 5. Recibe pensionistas, calle Yí 1572. Telef. Uruguaya, 2454 Colonia.**
106.Pte

MARIA A. DE CHIACHIO

PARTERA

Especialista en partos y todas clases de curaciones sin dolor. Consultas de 8 a 11 y de 1 a 4. Recibe pensionistas. Calle Cerro Largo 1525. Tel: Uruguaya 2632, Colonia — 1498-h. n. o.

MADAME A. CATALURDA.— Partera. Especialmente en parto. Tratamientos para embarazadas. Recibe pensionistas. Consultas, de 7 a 11 y de 1 a 5. Los miércoles y domingos de mañana consultas para los pobres de 9 a 11. Colonia 1543, esquina Tacuarembó. Teléfono: Uruguaya 401 (Cordón).

NO MAS DOLORES: Mme. Noguez. Partera. Aprobada en Buenos Aires y Montevideo. Especialmente asistencia del parto y operaciones sin dolor. Recibe pensionistas. Consultas: de 8 a 10 y de 2 a 5. Colonia 1128. Teléfono: Uruguaya 589 (Central).

MASAGISTAS

HAMMERLE y Sra. DUPUY DE HAMMERLY, ex-profesor de Europa. Masaje médico e higiénico y especial para adelgazar. Cerrito 567. Consultas: de 12 a 17, menos los sábados. Teléfono: Uruguaya 2429 (Central).
2374-pte.

INGENIEROS

JUAN P. FABINI, Ingeniero. **Construcciones en general y especialmente de cemento armado sistema Hennebique. San José 1274. 1522pte.**

DESPACHANTES DE ADUANA

VECINO & Cía.

Despachantes de Aduana y Comisionistas. Importación, Exportación y Tránsito. Despacho de Encomiendas Postales.

359 PIEDRAS 361

Dirección telegráfica: VECINOCIA. Teléfono "La Uruguaya" 1516, (Central). — Montevideo.

Alberto M. Pittaluga

Despachos de Aduana

Importación
Exportación y Transito

Teléf:. La Uruguaya, 392— Central

Piedras 423. — Montevideo.

Rafael Alonso Freire
Comisionista y Despachante de Aduana
URUGUAYA, 2192 Central y COOPERATIVA
25 DE AGOSTO, 376.—Montevideo

MOLINARI y Cía
Despachantes de Aduana
Escritorio, Paraná, 712
T. U. 93 (Central).— Montevideo.

DELFINO Hnos.
CASA FUNDADA EN 1883
DESPACHOS DE ADUANA
Comisiones y Consignaciones
Teléfono: 1074 Central
441—CALLE PIEDRAS—44.
MONTEVIDEO

Americo Bazzani
Despachos de Aduana
Comisiones y Representaciones
Calle 25 de Agosto número 365
L. La Uruguaya 2135 (Central).

Claudio E. Bonino
Comisionista y **Despachante de Aduana**
Calle Rincón, 456
Teléf. La Uruguaya, 897 **(Central)**

Rodolfo Fasano
Despachante de Aduana
Calle Juan Carlos Gomez, 1461
Montevideo - Casilla Correo 100
Teléfonos: Compañía de Montevideo, 1001 (Central)
Sociedad Cooperativa, 665

GENERALES

Banco Popular del Uruguay

ASAMBLEA GENERAL EXTRAORDINARIA

Segunda Convocatoria

Por resolución del Directorio, y dando cumplimiento a lo dispuesto por el artículo 12, inciso 2.o de los Estatutos Sociales, y de acuerdo con lo establecido en el artículo 13, se convoca a los señores accionistas del Banco Popular del Uruguay a la Asamblea General Extraordinaria que deberá celebrarse el día 6 de Abril a las 16 horas en el local social calle 25 de Mayo 402, esquina Zabala, para considerar la siguiente

ORDEN DEL DIA:

1.o Proyecto de reforma de los Estatutos Sociales.
2.o Elección de Directorio.

Se previene a los señores accionistas que para concurrir a la Asamblea deberán depositar nuevamente sus acciones o sus recibos de depósitos en las Cajas del Banco hasta 5 días antes del fijado para la reunión como lo dispone el art. 14 de los Estatutos Sociales.

El registro se cerrará el día 1.o de Abril a las 16 horas. — Montevideo, Marzo de 1922. — El Secretario.

N.o 738-Ab.6.

Vapor "Canada Marú"

Carga de este vapor venida por el vapor "Ciudad de Montevideo"

Se avisa a los interesados que habiendo terminado en el Depósito Gral. Artigas N.o 3 la descarga el vapor arriba mencionado se procederá a la revisación de las mercaderías pertenecientes al vapor "Canadá Maru" el día 30 de Marzo de las 14 a las 16 horas, de acuerdo con lo que establece el artículo 1256 del Código de Comercio. Las notas de reclamaciones, ya sean por faltas de bultos o en los contenidos de los mismos, deberán ser presentadas dentro de las 48 horas de efectuada dicha revisación. Transcurrido dicho término, no se tomará en cuenta reclamo alguno. — Montevideo, Marzo 27 de 1922. — Mann George Depots, Limited.

N.o 739-Mz.30.

Vapor inglés "HALIZONES"

Llegó el 19 de Marzo de 1922.— Descargó en el Depósito N.o 7

Avisamos a los señores consignatarios de la carga venida por dicho vapor, que cualquier reclamo por falta de bultos o en el contenido de los cajones, deberá ser presentado en nuestra Administración antes del 20 de Abril de 1922, después de cuya fecha no se atenderá reclamación alguna. — **Wilson, Sons y Co. Ltd., Agentes.** — Misiones N.o 1517.

N.o 714-Mz.29.

AL COMERCIO

VAPOR "FORT DE DOUAUMONT"

Se avisa a los interesados que habiendo terminado la descarga en el depósito G N.o 7 el vapor arriba nombrado, se procederá a la revisación de las mercaderías el día 27 del corriente de las 14 horas a las 16, de acuerdo con lo que establece el artículo 1256 del Código de Comercio.

Las notas de reclamaciones, ya sean por faltas de bultos o en los contenidos de los mismos, deberán ser presentadas dentro de las 48 horas de efectuada dicha revisación. Transcurrido dicho término no se tomará en cuenta reclamo alguno. — Montevideo, Marzo 24 de 1922. — **El Agente.**

N.o 709-Mz.28.

AL COMERCIO

VAPOR "FORMOSA"

Se avisa a los interesados que habiendo terminado la descarga en el depósito Hangar N.o 5, el vapor arriba nombrado, se procederá a la revisación de las mercaderías el día 28 del corriente de las 14 horas a las 16, de acuerdo con lo que establece el artículo 1256 del Código de Comercio.

Las notas de reclamaciones, ya sean por faltas de bultos o en los contenidos de los mismos, deberán ser presentadas dentro de las 48 horas de efectuada dicha revisación. Transcurrido dicho término no se tomará en cuenta reclamo alguno. — Montevideo, Marzo 24 de 1922. — **El Agente.** N.o 708-Mz.28.

Banco Popular del Uruguay

ASAMBLEA GENERAL EXTRAORDINARIA

Por resolución del Directorio, y dando cumplimiento a lo dispuesto por el artículo 12, inciso 2.o de los Estatutos Sociales, y de acuerdo con lo establecido en el artículo 13, se convoca a los señores accionistas del Banco Popular del Uruguay, a la Asamblea General Extraordinaria que deberá celebrarse el día 29 del corriente a las 16 horas, en el local social, calle 25 de Mayo 402 esquina Zabala, para considerar la siguiente orden del día:

1.o Proyecto de reforma de los Estatutos Sociales.
2.o Elección de Directorio.

Se previene a los señores accionistas que para concurrir a la Asamblea deberán depositar sus acciones o sus recibos de depósito en las Cajas del Banco, hasta cinco días antes del fijado para la reunión, como lo dispone el artículo 14 de los Estatutos. — Montevideo, Marzo de 1922. — El Secretario.

M. 29

Banco Británico de la América del Sud

ESTABLECIDO EN 1863

LONDRES. MANCHESTER. BUENOS AIRES. ROSARIO DE SANTA FE. PERGAMINO. RIO DE JANEIRO. SAO PAULO. BAHIA. PORTO ALEGRE. RIO GRANDE. PELOTAS. PERNAMBUCO. SANTOS.

Montevideo: Calle Zabala No. 1490.

AGENCIAS
Agencia Rondeau Avenida General Rondeau No. 1613.
Agencia Cordon, Calle Constituyente No. 1416.
Agencia Mercedes, Calle Montevideo No. 719. Mercedes R. O. U.

Tipos de intereses hasta nuevo aviso:

En Cuentas Corrientes a la vista	1 o/o anual
Otros depósitos	Convencional

Caja de Ahorros

A Vencer cada 3 meses	5 o/o	anual hasta $ 5.000	
» 6 »	6 o/o	» id.	id.

El Banco recibe Títulos Valores de Bolsa, etc., en custodia.
1o. Septiembre 1921. Charles W. Drever, Gerente.
pta.

BANCO POPULAR DEL URUGUAY

Calle 25 de Mayo, 402

Capital autorizado	$ 5.000.000
" realizado	3.000.000

DIRECTORIO — Jorge West, Presidente; doctor Adolfo Artagaveytia, Vicepresidente; Antonio Otegui, Secretario; doctor José V. Carvallido y Juan B. Morixe, Vocales.
Director Gerente: Esteban A. Elena.

DESCUENTOS - CUENTAS CORRIENTES - CAUCIONES
Giros, Ordenes Telegráficas y Cartas de Crédito sobre las principales Plazas del mundo y pueblos de Italia y España

TASA DE INTERESES

ABONA

Sobre saldos acreedores en cuenta corriente	**1 o|o anual**
" Cuentas Corrientes acreedoras	**2 " "**
En Alcancías hasta $ 1.000:	
Después de 3 meses	**6 " "**
En Caja de Ahorros:	
Después de 30 dias	**Convencional**
A vencer cada 3 meses	**5 o|o anual**
A vencer cada 6 meses	**6 o|o "**
A vencer cada 12 meses	**6½ o|o "**
En depósitos fijos	**Convencional**

pagando siempre el más alto interés de plaza.

COBRA..

Sobre cuentas corrientes, descuentos y cauciones Convencional.

Banco Anglo Sud Americano

SUCURSAL EN MONTEVIDEO

CASA MATRIZ LONDRES

Capital y Reserva — £ 13.000.000

Hacemos toda clase de operaciones bancarias y de cambio.

BANCO COMERCIAL

Establecido en el año 1857

CERRITO esquina ZABALA

Capital realizado	**$ 2.000.000**
Fondo de reserva	**" 1.540.000**

DIRECTORIO — José Saavedra, presidente, doctor Alejandro Gallinal, vice-presidente; Nicolás Peirano. Félix Ortiz de Taranco, doctor José Irureta Goyena, doctor José Pedro Santayana y Pedro Aramendía, vocales.

Realiza toda clase de operaciones bancarias

ARTURO DAVIE,
Gerente

BANCO FRANCES

Supervielle y Cía.

(SOCIEDAD COLECTIVA)
ESTABLECIDO EL AÑO 1887
423 — 25 DE MAYO — 427
MONTEVIDEO

Efectúa toda clase de operaciones bancarias, en el País y con todas las plazas del mundo

COFFRES-FORTS (Cajas de Seguridad)
para el servicio del público

CASA EN BUENOS AIRES
Supervielle y Cía.
[illegible] SAN MARTIN Y PASAJE GUEMES

J. M. GORLERO
Gerente

Banco de Londres y Río de la Plata

ESTABLECIDO EN 1862

En Montevideo: Sucursal Cerrito 418; Agencia, Río Negro 1669

AGENCIAS EN PAYSANDU, SALTO Y RIVERA

LONDRES (Casa Matriz), PARIS, AMBERES, LISBOA, MANCHESTER (Agencia), BRADFORD. (Agencia)
NUEVA YORK (Agencia)
SUCURSALES en las principales ciudades de la República Argentina, Brasil, Chile, Colombia, etc.

El Banco da y toma giros y emite cartas de crédito sobre las principales plazas del mundo. Giros postales sobre Italia.

ABRE CREDITOS PARA IMPORTACION DE MERCADERIAS

Recibe DEPOSITOS a plazo fijo y en Caja de Ahorros. Cuentas Corrientes. Custodia de Títulos. Descuentos, Adelantos, y en general se ocupa de toda clase de operaciones bancarias.
Edo. RICHARDS, Gerente.

LONDON & BRAZILIAN BANK, Limited

1477-CALLE ZABALA-1477

Capital suscripto (150.000 acciones de £ 20 c|u.)	£ 3.000.000
Capital integrado	" 1.500.000
Fondo de reserva	" 1.500.000

CASA MATRIZ: 7, Tokenhouse Yard, Londres, E. C.

SUCURSALES

INGLATERRA: Manchester (36 Charlotte Street). — BRASIL: Río Janeiro, Pará, Manaos, Ceará Maranhao, Pernambuco, Bahía, Santos, Sao Paulo, Curityba, Río Grande do Sul, Porto Alegre y Pelotas. — ARGENTINA: Buenos Aires y Rosario de Santa Fé. — FRANCIA: París, (5 Rue Scribe). — ESTADOS UNIDOS: Nueva York (Agencia), 56 Wall Street. — PORTUGAL: Lisboa, Oporto.

El Banco tiene Corresponsales en las principales ciudades y pueblos de Portugal, Francia, España, Italia, Bélgica, Noruega, Suecia, Dinamarca, Holanda Suiza, Grecia, Serbia, Turquía, Siria, Palestina, Egipto, Norte y Sud América, Sud Africa, Australia, Nueva Zelandia, India, China y Japón.

El Banco emite Giros y Cartas de Crédito sobre todos los países que preceden.

TASA DE INTERESES

El Banco abona:

En Cuenta Corriente a la vista:	1 %	anual
Por Depósitos a 30 días de aviso	4 %	"
" " " 60 " " "	5 %	"
" " " 3 meses fijos	5 %	"
" " " 6 " "	6 %	"
En Caja de Ahorros con libreta a vencer cada 3, 6 o 12 meses, hasta	6 %	"

Se encarga de toda clase de negocios bancarios.

Crédit Foncier de l'Uruguay

[illegible] CALLE TREINTA Y TRES [illegible]
MONTEVIDEO

PRESTAMOS HIPOTECARIOS
Amortizables en largos y en cortos plazos
Condiciones ventajosas
A. [illegible], Gerente.

Banco Español del Río de la Plata

— Calle 25 deMayo esquina Zabala —
CASA MATRIZ - BUENOS AIRES - Reconquista núm. 200

Establecido en 1886

Capital suscripto	**$ 100.000.000**
Capital realizado	**" 98.875.380**
Fondo de reserva	**" 49.380.452**

Sucursales y Agencias en toda la República Argentina
Sucursales en el Exterior: Barcelona, Bilbao, Coruña, Génova, Guadalajara, Hamburgo, Londres, Madrid, París, Río de Janeiro, San Sebastián, Sevilla, Valencia y Vigo. Corresponsales directos en todos los países.

Expide Cartas de Crédito, letras de cambio y transferencias por cable, compra y vende títulos y valores en las plazas comerciales. — Cobranzas, cupones y dividendos, se reciben valores y títulos en custodia. — Descuentos y cobranzas de pagarés y letras.

Hasta nuevo aviso, abona por depósitos:
En cuenta corriente, 1 o|o anual.
A plazo fijo, Convencional.
En caja de Ahorros:
Desde $ 1 hasta $ 1.000, 6 anual.
Mayor cantidad, Convencional.
Cobra por anticipos en cuenta corriente, vales y conformes, convencional.

Montevideo, 1.o de Octubre de 1921.

Banco de Crédito

Casa Central: MISIONES 1483

AGENCIA: Grecia 481 — (Villa del Cerro).

CAPITAL INTEGRADO	**$ 2.500.000.00**
RESERVAS	**» 524.460.61**

PAGA POR DEPOSITOS

En Caja de Ahorros	**6 o|o anual**
A Plazo fijo	**6 1|2 » »**

Entrega Gratis Alcancías a los depositantes

Emite giros sobre todas las ciudades y pueblos de América y Europa

Giros sobre todos los pueblos de Italia por intermedio de sus corresponsales: Banco di Roma, Crédito Italiano, Banca Commerciale Italiana y por el Servicio Postal Italiano.

Paga cupones del Préstito Italiano

REALIZA TODA CLASE DE OPERACIONES BANCARIAS

Banco Italo-Belga

CALLE ZABALA 1412

Capital	**Frs. 50.000.000**
Reservas	**» 25.000.000**

Casa matriz: Amberes. Sucursales: Paris, Londres, Rio de Janeiro, Santos, San Paulo, Campinas, Buenos Aires, Valparaiso.

Agente del Credito Italiano.

Corresponsal oficial del Banco Nacional de Bélgica